No 8719 Shanghai Thursday November 8 1928 THE EASTERN TIMES Published every morning including Sundays

時報

中華民國十七年
十一月八日 星期四
舊歷戊辰年九月廿七日
今天二張售大洋三分
第八千七百十九號

[illegible]月二元九角 六個月五元七角 九個月八元[illegible] 角 全年十一元 南洋歐美一個月二元 三個月五元八角 六個月十一元四角 九個月十六元八角 全年念二元 報費先惠郵費照九五折[illegible]

廣告刊例 「封面及評前」二行起碼每日每行一元四角 「國慶時報」每英方寸每次一元五角地位須於三天前預定「新聞欄內」每日每行四角五分「普通地位」三十字起碼每日每字一分二厘「彩色廣告」加一色手續費十元二色四十元三色九十元四色一百六十元地位格外 預向本館廣告部接洽

本館編輯部設於上海浙江路二十五號(小花園南首)電話中央六一二〇四 營業部設於山東路A字六號 電話中央六一二〇一 電報掛號二五一四 ▲中華郵政特准掛號立券 按照總包特別優待寄遞之報紙

永安公司 特別大減價

廿一天

△夏曆九月廿五起▽

五馬路 寳善街 新開大光公司特別大廉價大贈品二十天 廣東線呢 電機花襪 純絲線襪 化裝用品

上海九畝地 章月明紹酒棧 二十週紀念大減價通告

啓者本棧廠設浙紹山陰縣鑑湖名水精造佳釀自祖迄今百有餘年運銷各省路通津京遠至太驰花雕遐邇馳名應接不暇於光緒末年間分設上海九畝地章月明字號始創以來適逢二十週紀念茲因裝修門面擴充營業起見特別大減價三星期擇于陰歷九月廿一日起至十月十一日止另沽一律八折售現將珍藏秘製善釀飲之大益衛生願供 貴客兼售遠年花雕京莊紹酒自運牛莊高粱山西汾酒各種花露燒燒燒有盡有如蒙賜顧竭誠歡迎請來一試庶知言之不謬也 本主人謹啓

上海友成煙公司出品預告

本公司爲適應潮流社會需要集合資本組織完備聘請專門技師採選上等烟葉自製二十枝念枝軟売蜜月牌HONEY MOON蜜蜂牌BUSY BEE黑紙甜口香烟藉供需要如同業中有上列名稱者請於三日內攜帶備據到敝公司聲明改換逾期即認爲本公司專用商標呈請註册特先露佈以免後論 東武昌路新慶里二百七十號上海友成烟公司籌備處啓

● 華社第二屆攝影展覽會

(一)會期 陽歷十一月九號至十一號
(二)時間 上午十時至下午六時
(三)地點 浙江路二十五號時報照相室
▲歡迎各界賁臨指導 免費入場 不用門票

中央銀行發行局公告第二號

本行發行兌換券委託南京 鎭江 常州 無錫 蘇州五地同業代兌業經公告茲又委託杭州浙江實業銀行爲杭州代兌機關以便兌換合再公告

代兌機關 南京江蘇銀行 鎭江江蘇銀行 常州和愼銀行 無錫江蘇銀行 蘇州江蘇銀行 杭州浙江實業銀行

國民政府交通部購料委員會續行標購電料通告

本委員會前奉令批准標購電報材料多種業於本月十八日下午三時開標除數項以投標者所開標價過昂作無效自[illegible]料認爲價格合宜可以選購外其餘下列[illegible]該項標函務於十一月十日十二時以前送到本委員會即於是日午後三[illegible]本日起另行招請投標凡欲投標者請逕函南京國民政府交通部購料委員會索取標函並隨附標函費五元其從前向本委員會已領標函之商家仍可再投無需再納標函費 計開 四百磅八號鐵線 三十萬磅 六十磅十六號鐵線 五千磅 二百磅十一號硬銅線 十萬磅 雙軍電子 四萬個 五十磅十七號軟銅線 二千[illegible] 二千[illegible] 五百付 [illegible] 三萬個 ▲附註 各商向本委員會投標價格須切實低廉所有一切同扣習慣一概廢除倘有上項情事一經查出標函合同一律作爲無效

上海秋季大賽馬

陽歷十一月十號即陰歷九月廿九日下午一點一刻起賽入場券會友部(由靜安寺路出入)每位洋五元 普通部(由馬霍路十四號出入)每位洋二元場內備有西餐茶點 上海跑馬總會謹啓

招聘偵探

敝公司因有重要事件發生招聘國內偵探專家代爲偵緝有應聘者請先來函約商辦法可也 奉天南市場多小公司啓

中國國民黨上海特別市黨務指導委員會組織部啓事

本屆總登記審查後所有黨證本部均經發齊並已分別通知編入區分部工作如有未領黨證及未接編入分部通知同志請於十一月十日以前具姓名登記號數原屬黨部名稱及現住地址等項報告本部以便查核而資結束特此公告

珂羅版印崔敬邕墓誌

此誌石久佚拓本傳世甚稀而書法實爲北魏碑誌之冠流傳人間都所知者一兩本而已直與西嶽華山碑等重現本局用珂羅版精印清朗異常每册定價大洋一元四角 上海望平街有正書局啓

商標 猛虎

今有藥焉、治病神速、名馳海外、而靈驗昭著乎國中、斯何藥、曰、即能善治內外病數十種之虎標萬金油是也

虎標萬金油

內治 中風中痰 絞腸痧痛 四時感冒 止咳化痰 霍亂吐瀉 頭痛昏眩 噎膈反胃 及 心氣腹痛 時行瘟疫 消暑除煩 雜疑難症

外治 神經骨痛 瘰癧核痛 無名腫毒 蚊咬蟲毒 疥瘡痧瘡 手足腫痛 跌打刀傷 及 腰骨脚痛 蛇螫狗咬 皮膚破傷 牙痛

總發行上海虎標永安堂

北四川路八十九號 電話(北)二七三六

南市代理新開河林大森各大商店藥房及煙紙店均有出售

電訊

中央政治會議議決更調皖省政委

◎七日第一百六十二次中央政治會議、出席胡漢民・何應欽・葉楚傖・王寵惠・周啓剛・孔祥熙・繆斌・陳果夫・蔡元培・古應芬・戴傳賢・孫科・薛篤弼・恩克巴圖・白雲梯・王伯羣・譚延闓・楊樹莊・李濟深・蔣中正・張人傑・宋子文・邵力子・列席陳肇英・吳鐵城・趙丕廉・決議案(一)司法院長王寵惠提議、請修正司法院組織法第一條內司法行政署改爲司法院司法行政部、司法審判署改爲最高法院、行政審判署改爲行政法院、其餘有關係各條、一律照改、決議照改、(二)司法院長王寵惠提出司法行政部及最高法院組織法草案、請核議、決議暫照原案通過、仍提交立法院審查、(三)戴委員季陶報告審查孫委員科之建設大綱草案意見、請核議、決議原則通過、計算預算程序各項、交國民政府核辦、(四)中央執行委員會函開、本會第一百八十次常會、准黨務諸問題審查委員會提議、修正民衆團體組織條例及特種工會組織條例、當經決議有修正之必要、應由政治會議交立法院從速修正、相應檢送民衆團體組織法及特種工會組織條例各一件、請查照交辦、決議交立法院、(五)國民政府轉工商部部長孔祥熙呈送該部與各部會應行明白劃分職權意見書、請鑒核、決議指定蔣中正、譚延闓、戴季陶、胡漢民、王寵惠、五委員審查國民政府各部會組織法、由戴委員召集開會、(六)孔委員祥熙提議請改組全國註册局爲商標局、所有公司商號註册事項、改由工商部主管、鑛業註册事項、改由農鑛部主管、以明行政系統、擬具商標局組織條例及查驗商標註册暫行章程、議決交行政院審查決定、(七)決議請中央常會加任蔣夢麟趙戴文、爲中央政治會議委員、(八)決議任方振武爲政治會議北平分會委員、(九)立法院長胡漢民提議、請任命鈕永建爲立法院委員、決議通過、(十)司法院長王寵惠提議、請任命魏道明爲司法院行政部長、林翔爲最高法院院長、決議通過、(十一)決議一、安徽省政府委員兼民政廳長劉復、委員兼建設廳長胡春霖、另有任用、均着免去本兼各職、二・兼安徽財政廳長余誼密、着免去兼職、三・任命袁勵宸・羅良鑑・李範一・吳醒亞爲安徽省政府委員、並任命羅良鑑兼民政廳長、袁勵宸兼財政廳長、李範一兼建設廳長、四・安徽省民政廳長羅良鑑未到任前、着吳醒亞暫代、(十二)決議、一・兼甘肅建設廳長趙元起着免去兼職、二・甘肅省民政廳長楊慕時、着調兼甘肅建設廳長、三・任命葉容爲甘肅省政府委員兼民政廳長、(十三)決議派劉文輝爲川康裁編軍隊委員會委員、(南京七日電)

◎七日第一六二次中央政治會議、討論熱河問題甚久、未有決定、下次會議當繼續討論、又李宗仁來電、以裁兵後湘鄂籍軍人被裁者十餘萬、因冬令已屆、飢寒交迫、應請設法安置、決議交國府辦、(南京七日電)

蔣總司令昨晚出發 徐州各界籌備歡迎

◎蔣介石午後七時渡江北發、專車三列、戴季陶同行、(南京七日電)

◎路訊、蔣介石專車七日晚由蚌北開、即晚可到徐、(徐州七日下午八時電)

津浦路駐軍開始校閱

◎徐州各界以蔣介石將來徐校閱、七日在民衆俱樂部聯席會議籌備歡迎大會、（徐州七日下午九時電）

◎第一校閱班主任彭啓彪等四日抵蚌、六日開始校閱第二師、蔣介石將到、行轅設大東別墅、第二校閱班主任林湘等四日過蚌赴徐、（蚌埠七日下午三時電）

◎林湘改定九日舉行第一師閱兵式、屆時蔣主席約可蒞徐校閱、林並定十三日校閱獨立砲團、閱畢即赴蕪湖閱第十一師、（徐州七日下午二時電）

楊樹莊等就職

◎國府委員楊樹莊、訓練總監何應欽、參謀部長李濟深、七日在國府大禮堂行就職宣誓禮、到胡漢民・蔣中正・譚延闓・戴季陶・陳果夫等三百餘人、蔣主席授印、楊何李受印、即宣誓、次胡漢民代表中央致詞、次蔣主席致詞、楊何李答詞、（南京七日電）

濟案代表團熱烈請願 向中央提出八項要求

◎濟案代表團來京後、即積極向各團體接洽、七日又向中央政治會議請願、當由葉楚傖接見、問明來由、即爲轉達、並允代表出席政會報告、當由該團體推代表到會報告、並提出八項要求、㈠所有駐華日兵、立即退出中國、然後開正式談判、否則拒絕談判、㈡懲辦殺人凶手福田及西田、㈢日本政府應向中國政府謝罪、並保障以後永無此項事實發生、㈣爲日本慘殺我外交官蔡公時等、日政府應即向中國政府謝罪、㈤賠償中國因此次慘案所受一切損失、㈥撫恤死傷同胞及其家屬、㈦廢除中日間一切不平等條約、㈧收回旅順大連及各地租界、並述說自濟案發生後至今尙在紊亂之中、並望中央督促政府尊重民意、力爭外交云云、由蔣主席答覆、所提八項、當盡量採納、對日交涉、定依民意等語、（南京七日電）

漢分會建議加稅賑災

◎政分會決向國府建議仿華北賑災例酌加關稅附捐、撥充西湖工賑、（漢口七日電）

廣州政分會決議案

◎廣州政分會六日議決向甘乃光追究未列淸册六萬元、又決朱家驊提議修廣東志案、（香港七日下午九時電）

沙市輪被刦案破獲

◎刦沙市輪之匪、捕獲二十三名、匪行刦時所用小輪、係英美公司之物、（漢口七日下午三時電）

◎沙市輪被刦案、由江防局在漢市亞洲大同各旅社破獲二十三人、（漢口七日電）

◎沙市輪船被刦案、賴水上警察偵查得力、已拘獲二十三人、警察先據密報、在此間某旅館拘獲盜首一名、後因其口供、復拘獲數人、旋因此數人復拘獲多人、大約全案盜犯明日皆可入網、今悉此案乃由前當兵者與地痞結黨所爲、乃星期五晚在特別三區某旅館計劃、諸盜被捕時、多在戲院酒館行樂、現均解交衛戍司令審辦、（漢口六日路透電）

九校學生反對歸併

◎北大運動復校會組武力護校團、七日函衛戍部及公安局、說明組團原由、並請保護、又函謝迎洲・經利彬・張蘇擧・三人、請勿就文理法三院長、免臨時爲難、又推代表見李書華、爭論甚久（北平七日下午十時電）

◎李書華到平數日、各校雖反對改組、尙在暗中進行、現因各院長即發表、北大東西齋發現激烈標語、如以武力作護校後盾等（北平七日下午六時電）

廣州民團與駐軍衝突

◎六日下午四軍在白雲山與民團衝突、雙方共死八人、傷六人、（香港七日下午九時電）

粵省彙聞

◎六日黃節函公安局、捕現象報諸文部記者薛愛西龍井迫擊砲夢花四人、訊後夢花釋出、餘尙拘留、因批評運動會、黃指爲侮辱、（香港七日下午十一時電）

◎黃紹雄擬日內赴韶關檢閱第三師、（香港七日下午九時電）

◎陳濟棠定十日偕陳章甫出巡東莞增城寶安龍門（香港七日下午九時電）

◎堅如艦定二十日在港行下水禮、（香港七日下午九時電）

◎市廳委黃煥庭梁元芳爲貧民教養院正副院長、（香港七日下午九時電）

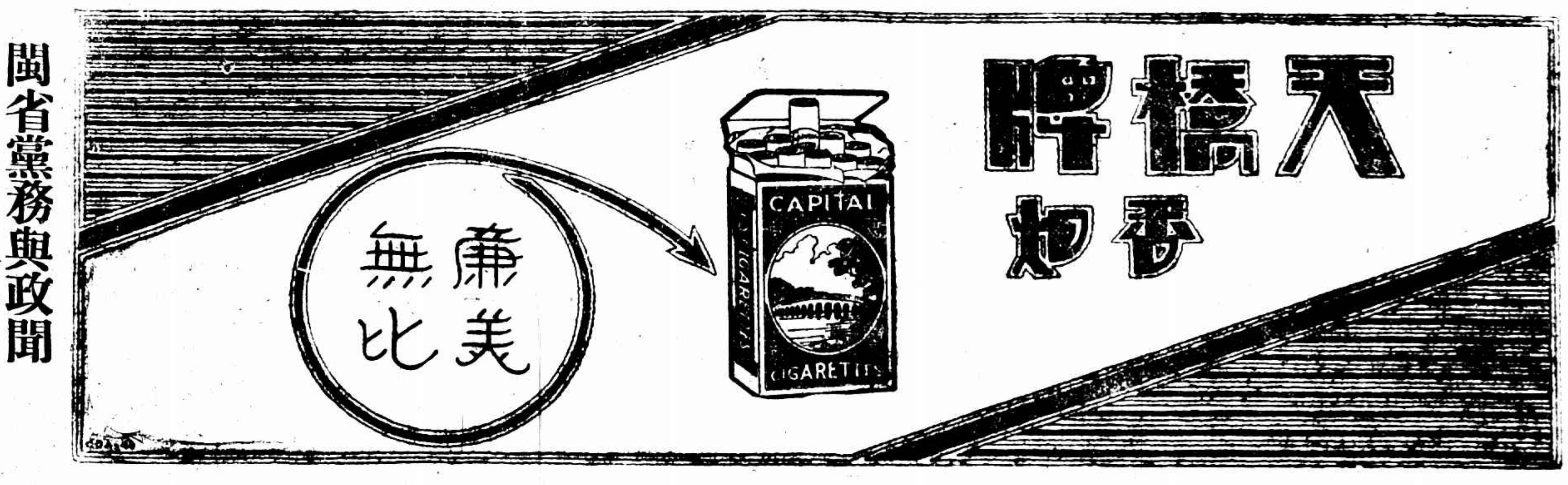

閩省黨務與政聞

◎七日省指委會舉行各縣指委考試、（福州七日上午四時電）

◎六日省委會議決徵收福州市政統稅、（福州七日下午四時電）

◎省指委六日覆反日會、反日工作照舊積極進行、（廈門七日下午十一時電）

徐州近訊

◎胡宗南七日令部攻破邳北許家灣匪巢、兜擊股匪、（徐州七日下午二時電）

◎銅山指委會電省、反對加征五分畝捐充築路費案、（徐州七日下午四時電）

民用航空公司之發起

◎武漢民用航空協會組民用航空股分有限公司、定基金五百萬元、分國內國際二部、國內幹線分粵漢・川漢・隴漢・平漢・滬漢・五處、國際分中日・中印・中亞・中俄・中澳・定十一日在政分會召集商界五大團體暨寧商十六人開發起人會（漢口七日下午三時電）

張學良派莫德惠赴日

◎莫德惠代表張學良、本日離奉渡日、祝賀日皇大典、所帶禮品如左、中國緞二百匹・白狐皮二十張、漆彫刻花瓶四個、香四個、（奉天七日東方電）

教次吳震春抵京

◎教部常務次長吳震春、已由平來京、七日午後四時到教部視察一週、並召集全體人員談話、（南京七日電）

使領館職員初試揭曉

◎外部考試使領館任用職員初試揭曉、計取馮至海・江易生・雷崧生・虞學俊・寇汝卓・龔俊孔充・林希謙・王宗旦・廖頌揚・陶寅・楊樹人・陳開㮤・周敦孔・鄒秩華・陳雲豹・薛代強・鄭達洪・徐澤・呂子勤・王豁然・樊德芬・劉浩・陶安濟・薛壽衡・宓賢翰・蔣家棟・曹樹銘・宋選銓・蕭金芳・何宗侃・宋惟賢・壽義民・魏仁山・倚鑄・鄭高標・潘迪民・周廷樞・陶緒華・徐學文・張正傑・孫德修・鍾顯椿・潘詠梅・俞培均・姚慶增・王蔭棠・王繩會・程道謙・王檢・王秀鍾・范迺皒・朱旭・張裕卿・王澈・葉德文・張德同・周友端・林奄方・韓景琪・黃俊傑・張紫常・周嘉琳・羅錦心・李秉漢・潘天覺・翟鳳陽・凌翔・張季信・丁順富・邱昭文・劉望蘇・宓錫寵・張磐石・周直・任士式・共七十五名、定九日十日覆試、十一十二日口試、（南京七日下午十一時電）

總監部重要職員內定

◎訓練總監何應欽、已定賀耀祖周亞衛爲副監、賀國光爲步兵監、潘竟爲總務廳長、汪鴻基爲騎兵監、張修敬爲砲兵監、郭宗汾爲工兵監、惟輜重監未定、（南京七日電）

大批煙土運廈續訊

◎廈漏煙商運波斯土三百五十箱、値二百萬、六日晚該輪抵港外、七日午小輪運入一百五十箱、餘二百箱未登陸、（廈門七日下午十一時電）

北平要聞

◎白崇禧七日接李宗仁電、陵案陪審官請就近選派、閻錫山接馮玉祥電、陵案邱審官即北上、（北平七日下午十時電）

◎張學良電白崇禧、二批放還車輛共二十列、日內即抵唐山、（北平七日下午十時電）

◎古物會函政分會、謂坂西來華購古書畫、溥儀漏出清古書畫甚多、恐轉售出洋、請飭津海關嚴查扣留、（北平七日下午六時電）

◎陳調元赴蘆台檢閱軍隊畢、八日回平、（北平七日下午九時電）

◎英司令狄伯爾函白崇禧、駐林西英軍八日撤退（北平七日下午九時電）

有田回日

◎有田亞細亞局長昨日由滬乘長崎丸抵長崎、旋於下午五時、赴神戶、再將由神戶赴京都、向田中首相有所報告、日政府將根據其報告、商議今後對華政策之辦法、（東京七日東方電）

◎有田亞細亞局長七日抵長崎、避免具體的談話而告人日、關於中日交涉之前途、不必悲觀、亦不必作樂觀、總體的講起來、日本可以樂觀得最後之歸結云、（長崎七日電通電）

北平公債市況

◎七日公債市、九六開盤二四四五、收盤二四一五、春節五八七、鹽餘五三、成交一百七十萬、（北平七日下午九時電）

要聞

禁煙會議第七日

外交次長朱兆莘出席演說……組織禁止軍人運土特別審查會

七日爲全國禁煙會議之第七日、上午九時開會、主席恭讀總理拒毒遺訓、後由外交次長朱兆莘演說、略謂禁煙一事、國內情形、鄙人知之甚少、玆就國際禁煙現狀、爲諸君道之、按中國今日禁煙情形而論、似以種運售吸四項可以概括、就國際方面言之、尙多製造一層、深望諸君於製造一項、亦能注意及之、

【種】國內名爲禁種、實則煙苗遍地、當鄙人出席國際聯盟禁煙大會時、因會中代表得中國北京萬國拒土會中國產煙一萬五千噸之報告、而飽受各國代表之攻擊、中國產煙之量、是否如該報告所云、固未敢必、而土耳其波斯印度諸國輸入中國之數、當不在少、世界產煙之國家首推波斯、印度次之、而波斯政府於鴉片既無法律之限制、復恃鴉片爲營業之大宗、故今日言種煙、非局部之問題、乃全世界之問題、

【運】國內運輸之煙片、多半產自雲南貴州四川等省、爲數雖多、而究不若外來之鉅、如波斯海灣且有租船運煙爲營業者、政府既准其公賣、復任其毒害鄰邦、可見運輸之法、無所不用其極、而難於防範矣、

【售】當鄙人出席國際大會時、各國代表咸責中國政府設立禁煙局、公然賣煙、然鄙人竭力聲辯、迨回國後、始知確有其事、不禁慚愧、近聞廣州有某律師爲官廳查吸私煙因抵抗而被勒斃者、即以國際而論、白粉一項、隨處可以購得、具見毒物之銷售、實防不勝防、

【吸】國人吸煙者固多、而外人吸煙者亦復不少、如英國某大學名教授、吸煙成癖、巴黎某學者煙癮絕大、迴憶二十年前、鄙人在紐約時、吸煙密室、有十餘處之多、英京倫敦亦然、印人吞食鴉片之全部、不若中國之僅吸其氣也、

【製】中國雖種煙吸煙、而不製造、若英國則專收波斯土、製造嗎啡、輸入他國、國際聯盟雖有限制產額之規定、而英國竟以大利所在、不忍棄之、且公然發給入口出口執照、將來國際聯盟中央禁煙局對於此項產額、必加以限制或可稍殺其鋒、

鄙人代表中國出席國際聯盟禁煙大會數載、嘗爲中國產額及外土輸入問題、迭經發生絕大之爭論、並認鴉片條約及一切不平等條約均爲鴉片之禍根、亦曾一度於會議上表示堅決之否認、然而禁煙一事政府固當爲之倡導、民衆尤須起而協助、如中華國民拒毒會之努力奮鬬、實爲一大好現象、深望諸君亟起而圖之云云、

又該會禁售組提案中有嚴禁軍人運土一案、全體會員認爲於煙禁前途、關係極爲重大、特組織特別審查會、公推田雄飛・蔡光輝・張杜蘭・李奎安・王維藩・張之江、黃嘉惠等七人爲委員、張之江爲召集人、

財部兩次長昨日就職

秘書長一缺擬改爲總務處

財政部政務次長張壽鏞、常務次長李調生、均定七日在本部宣誓就職、至該部前擬以錢儁達爲秘書長、錢因特種原因表示不就、宋部長決取消此職、擬改設總務處、內定以總務科長葉大鈞升任處長、日內即可發表、又李調生之原任印花稅處處長一缺、已於六日由宋部長發表陳仲經（福建人）繼任、并委卜慈民爲第一科長、（常州人）華競生爲第二科長、（上海人）第三科長俞汝良不動、均已分別就職、

行政院會議續誌

國民政府行政院六日開第二次會議、議案大要、已誌昨報專電、玆詳錄於後、出席譚延闓馮玉祥王正廷蔣夢麟孫科薛篤弼王伯羣孔祥熙宋子文、列席趙戴文呂苾籌、主席譚延闓、㈠鐵道部孫部長呈請以陳延炯爲鐵道部總務司長、王徵爲理財司長、蔡增基爲管理司長、陳伯莊爲建設司長、鄭寶照爲簡任秘書、吳和森・陳君樸・謝保樵・陳錫珊・胡維藩爲薦任秘書、請鑒核提請國府任命案、決議、照請政府任命、㈡蒙藏委員會呈爲職會十七年度支付預算書、業經呈奉國府決議、交預算委員會審查、現尙未經通過、若待預算通過後、再行領款、實屬緩不濟急、擬請垂察困難情形、轉飭財政部從九月份起按月發給維持費五千元、俾維現狀、請鑒核施行案、決議照准、㈢工商部孔部長提議以鄭洪年爲工商部政務次長、穆湘瑤爲工商部常任次長、請鑒核提呈國府分別任命案、決議照請政府分別任命、㈣工商部孔部長提案爲該部試署商業司司長張軼歐、試署參事徐維震、均頗稱職、擬請鑒核提呈國府任命案、決議、照請政府任命、㈤工商部孔部長提案爲該部呈部公授・韓有剛・施行如・陳炳謙・湯澤・茅以昇・郭楠・吳承洛・金渡時・王世鼐・楊卓茂・蔡豫・蔡振・牟鈞・[illegible]陶楨・王光瑞・高綱侯・黃翩培・陳鍾聲等十八員擬薦任正、徐善祥・劉蔭虹・陳徽康・蔣琪四員薦觀察員、王斉鋙・熊傳飛・李加零・蔡湘四員均擬改授實職、請鑒核提呈國府任命案、㈥軍政部部長馮玉祥呈爲馬曉軍擬任軍政部主任參司王時・周燦坤・林立・吳錫祺・陳琢如・蔣韓民等六員、擬任軍政部參事、張靜愚擬任軍政部航空署副署長、徐廷瑗擬任軍政部兵工署副署長、賈玉璋擬任軍政部軍需署副署長、懇提請國府任命案、決議、照請政府任命、㈦決議請國府任命郭泰祺爲[illegible]長、㈧決議請政府任命陳融爲行政院政務處長、

十七年金融長期公債條例

財政部決定整理前發行之漢口中央銀行中國交通銀行三種停兌之鈔票、特發行長期公債四千五百萬元、以資整理、妥錄其條例如下、

第一條、國民政府財政部爲整理漢口中央中國交通三銀行之停兌鈔票、特發行長期公債四千五百萬元、定名爲民國十七年金融長期公債、第二條、本公債利率定爲週息二釐半、第三條、本公債民國十七年十一月發行、第四條、本公債每年付息兩次、以三月底及九月底爲付息之期、第五條、本公債第一年至第五年祇付利息、自第六年起至二十五年每年分三月九月還本兩次、計平均每次還本一百十二萬五千元、每年還本二百二十五萬元、至民國四十二年九月底如數還淸、前項還本於每年三月十日九月十日以抽籤法定之、第六條、本公債應還本息、由財政部指定以關稅餘款內照撥、特命令總稅務司依照本公債應付本息數目、按月撥出基金、交存指定之銀行保管、備付到期本息、上項基金俟國債基金保管委員會正式成立、應飭知總稅務司交由委員會保管之、第七條、本公債按照票面十足發行、第八條、本公債定爲不記名式、有請求記名者亦得照准、第九條、本公債票面定爲四種如左、㈠十元㈡百元㈢千元㈣萬元、第十條、本公債得爲銀行之保證金、其他公務上須交納保證金時得作爲担保品、第十一條、對於本公債如有毀損信用之行爲依法懲治、第十二條、本公債自公布之日施行、

湘省駐軍分四區點驗

點驗委員分組工作

長沙通訊、第四集團軍總司令部組織之點驗委員會各委員、已由委員長吳中柱、副委員長韋華齡率領、於十月三十一日晚七時許、乘武長專車抵湘、即齊赴大同公寓休息、到湘各委員、除正副委員長外、共三十一人、其姓名如次、委員長吳中柱、副委員長韋華齡、委員韋亮基、曹翔、蕭文鋒、曹繁頓、熊士鼎、張湘砥、唐骨丹、吳自強、陳師許、劉蔭州、段良華、陳愼、吳存誠、謝彥、吳賡恕、劉遠圖、郭君傑、謝日亮、吳楨、丁立人、胡夫祥、陳德安、劉蘇民、劉燮、楊宣時、蔡龍濆、杜紹甫、劉銀東、何熙贊、王先鎭、陳策、點驗時日、計定一日至九日、點驗長沙及長沙附近之第二軍及各軍獨立師、十日至常德二十一日至寶慶、點驗第十四軍、往返定十日、二十日返長沙、點驗第六師、二十三日返長沙、二十四日往衡陽桂東等處、點驗第六師及第一獨立旅、十二月六日、可返長沙、七日可返漢口、又議定將湘省劃爲四區、區各四組、庶每至一區、四組即同時出發、得以如期點完、各方面各組之支配如下、㈠長沙方面、第一組、長沙、湘潭、株州、醴陵、萍鄉、第二組、瀏陽、岳州、第三組、平江、第四組、寧鄉、益陽、㈡常德方面、第一組、常德、桃源、沅江、漢壽、第二組、醴州、南縣、第三組、慈利、石門、第四組、沅陵、㈢衡陽方面、第一組、衡陽、永興、資興、汝城、第二組、零陵、寧遠、常寧、水口山、第三組、攸縣、茶陵、第四組、酃縣、桂東、㈣寶慶方面、第一組、寶慶、第二組、東安、新寧、第三組、武岡、城步、第四組新化、該委等到省以後、即於一日正午、在小吳門外舊四十九標兵房、點驗第六師幹部部隊、二日點第二軍之原第六師一二三各團、點驗之後、第一組即赴湘潭、二三四各組、亦各分赴指定地方、分別點驗、（十一月二日）

蘇省指委會常會紀

蘇省指委會第五十四次常會會議、出席委員顧固・李壽雍・顧子揚・倪弼・葉楚傖・狄膺・汪寶瑄、主席葉楚傖、（一）本會委員應分途前往各縣視察、（二）區黨部經費問題案（決議）呈請中央交江蘇省政府將本會預定之全省各縣區黨部補助費所需數目、在第三次全國代表大會開會前、就已查封之逆產中酌撥數成、（一）奉賢指委會續呈請省府復議撤銷沿海圻田升漕案案、（決議）照轉、（二）鹽城指委會請轉咨省府飭令鹽城縣長審理鹽案要犯、須得該會人員列席、以杜流弊而明眞相案、（決議）照轉、（一）組織部提出擬定興化指委會登記舞弊處理辦法請討論案、決議、1.重新登記、2.有名册可考之二九人退回重審、3.無名册可考者、須另繳合法有效證據、否則一律無效、4.責成該指委會依照合法根據、重新辦理登記、5.令該會規定登記日期、由本會派員監視、6.登記時監視員應注重談話、（二）組織部提出寶應縣黨案處置辦法案、請公決（決議）一、張寶華已免職、無庸再議、二、尙獄用人不當、帳目未淸、應停止指導委員職務、（一）組織部提出對於海門個人之意見、1.指委蘇有光與賭案事有關、應即停職、由法庭辦理、2.該會秘書處錄事周幼山、不應爲私人送行賄信件、應訓令該會撤職、依法嚴辦、3.該會宣傳部幹事楊亞孚、假藉賭案、攻擊指委、破壞黨務、玷汚黨德、應即撤職、並停止黨籍六個月、4.新海門日報發表反動言論、應函縣政府查封、5.令前指委黃適平復職並加緊工作、（決議）（通過）（一）組織部提出關於嘉定糾紛意見案、一、統成文行爲腐化、應即撤職、二、[illegible]應即撤職、三、張春信到職未久、用去多金、應予警告、四、嘉定指委會內部工作人員擅任、各指委嚴加甄別、五、嘉定處理取銷黨籍、六、嘉定黨務教師實成該縣訓練部長按規從速檢定、七、嘉定教育局長潘昌豐、辦傳黨部、並有鼓動罷教嫌疑、應函中央大學行政院立卽撤職、、嘉定教職員及指委暑行聯合會之份子、應函中大行政院分別首從、予以相當處分、並嚴禁以後不得再有類此之舉動、（議決）一至六照辦、七八兩項、參照前項議決案辦理、（一）東台指委會報告因環境惡劣、工作困難時、呈請辭職案、（議決）辭職慰留、並飭令該縣全體指委加緊工作、（該縣經費已由中央增至九百元、不日可以實行）、（一）金壇指委會李時昌呈請辭職案、（決議）不准、（一）南通指委江康黎呈請辭職案、（決議）慰留、（一）通令各縣指委會、以後指委辭職未准前、擅自離職者、取消其黨籍案、（決議）通過、（一）委李善良爲漣水指委案、（決議）通過、（一）武進指委王劍文調充嘉定指委案、（決議）通過、（一）嘉定指委毛傳吾調充如皋指委案、（決議）通過、（一）太倉指委魏少申調充丹陽指委案、（決議）通過、（一）溧陽指委史以驊辭職擬照准案、（決議）通過、（一）鎭江指委楊方震再請辭職案、（決議）不准、（一）准除指委董德懋因病再請辭職案、（決議）准辭、（一）嘉定指委潘國俊呈請辭職案、（決議）慰留

又江蘇省黨務指導委員會秘書處來函云逕啓者、昨報載本會第五十三次常會「東台指委會來呈證明陳善並非騙混登記請函南京特別市黨部更正前案照發黨證案決議照轉、」查本會五十三次常會並無此項決議、相應函請更正爲荷

差等稅率之概要

最高百分之二二·五…最低百分之二·五

國民政府近對於關稅自主、積極進行、定于明年一月起、在厘金稅撤廢以前、實施附加稅用、差等稅率、聞已得各關係國之同意、至於差定稅率之內容、外間傳說不一、有謂差等稅七種、其最高課稅額爲百分之六十五者、但據宋財部長與南京日領岡本之談話、則絕非事實、茲據確實調查、當局以關稅課稅之最終目的、[illegible]

完全自主，此過渡時期之暫定差等稅率，不妨略採列國之意見，根據北京政府時代之關稅會議所決議之原則，規定最高率爲百分之二二·五，最低爲百分之二·五，而普通率爲百分之五，於公布後兩月實施，並將稅率內容物品類別，詳細調查如下。

稅率內容 附加稅係採差等稅率，即於現在輸入正稅百分之五·及子口半稅百分之二·五外，凡輸入貨物分爲甲乙丙丁戊巳庚七種，其課稅率如下，(甲)百分之二二·五，(乙)百分之一七·五，(丙)百分之二二·五，(丁)百分之十，(戊)百分之七·五，(巳)百分之五，(庚)百分之二·五，

物品類別 貨物分爲七種類，合計一百三十八項目，詳記如下，(甲種)含有多量酒精的白蘭地，威士忌，及呂宋煙類等四項，(乙種)煙香煙葉，雪茄的材料器具，酒精，啤酒，各種菓子酒，葡萄酒，燒酒，白金，金銀器具，古董寶石及寶石器具等十二項目，(丙種)各種絲織物，各種毛織棉織的裝飾家具材料，有花的裝飾品，衣服，皮鞋，帽子，皮革，羽毛製品，各種化學品及一切化粧用品琥珀，玳瑁，珊瑚，瑪瑙等美術工藝品，珠寶仿造品，金銀漆品，紙製裝飾品，鐘表類，照相，及影戲用具類，樂器玩具，摩托車及其附屬品，水產物品，糖菓類罐頭，白糖點心類，醬酒類等二十八項目，(丁種)各種生絲及棉實貨品，毛織物，麻絲精工製品及織品，各種人造絲及絨氈毯等，傘類，精製紙類，象牙製品，厚玻璃類，水晶類，磁器，眼鏡類，鍋爐類，電燈及其附屬品，煤氣燈及其附屬品瓦斯管類，木器家具，化粧香皂，牛乳及其他同類小包裹三十二項目，(戊種)毛織合織品，羅紗，泰西緞，紐釦類，油布，人造皮革，染料，油畫材料，化學材料用品，各種膠質臘，膏油類，石油汽油，火柴，洗衣肥皂，玻璃製器具冷藏庫箱及燒飯用器具五金製品，釘類及一切五金製品，腳踏車及打字機類，寒暖計類，地球儀，測量器械，電氣材料洋燈類，電話材料，仿造象牙製品，香水類，八角豆蔻，丁香等香料，甘蔗等四十九項目，(巳種)未分類的小郵包，不屬於以上各類的各種雜貨，不屬於以上諸類其他貨物等三項目，(庚種)棉花·麻類·綿紗·粗布·麻袋·布袋·棉紗袋及製袋布，肥料及菓子醬類十項目，(戊辰社)

蘇省政府會議

江蘇省政府委員會十一月六日開第一百五十四次會議，討論事項，㈠中央執行委員會秘書處函、爲據江蘇省黨務指委會呈送各縣黨部經費等級表、奉批交蘇省府照撥等因、抄送呈表請查照飭屬按額照撥案、(決議)令財政廳轉飭、㈡審定江蘇省省有款產管理細則、(決議)修正通過、㈢審定江蘇省各縣政府佐治人員任用條例、(決議)修正通過、㈣建設廳呈爲武進等縣建設局長請規定縣地方建設經費應占成數、擬請照十六年度留縣加濟分配辦法、建設教育內務各占三分之一、可否議決遵行、照錄原呈、轉請核示案、(決議)交財政廳核議、

北平政分會呈請迅籌解決熱河

熱區代表迭請撤湯

北平政治分會前次會議議決、所有熱區各代表呈請撤換湯玉麟各案、決由該會併案電呈中央、請示辦法、該電原文云、南京中央政治會議鈞鑒、竊屬會據熱河全體公民代表趙勝等呈、內稱熱河都統湯玉麟、以金錢爲性命、視人民爲草菅、蒞熱不及三年、罪惡擢髮難數、查禁煙屢有明令、湯委長子爲禁煙局長、歷年種煙、不下五千餘頃、徵收煙捐、約一千三百餘萬、全數吞沒、罪一、熱河錢糧地丁、年約五百餘萬、鹽稅印花、年約一百八十餘萬、以充軍政費、亦足敷用、乃巧立名目、苛稅惡捐、如十五年發公債二百五十萬、去年又捐三百萬、均被中飽、今夏藉名討赤、勒捐二百餘萬、悉命伊子運之回家、罪二、軍隊給養、仍責人民供給、藉端燒殺搶掠、前往控告、亦不准理、罪三、我國海鹽就攤徵稅、不准重收、湯於各縣遍設督銷局、由官發賣、大爲民害、又遣巡丁赴鄉敲詐、罪四、今年旱潦、煙漿收成不佳、湯反每畝罰洋九元、更縱兵假名催討罰金、搶掠煙漿、罪五、軍隊所至向住民房、供應尤須精美、臨行挾之而去、至於拉夫抓車、號糧號草、如不化錢運動、立時傾家、罪六、湯又擇肥而噬、家道殷實之良民陷於縲絏者多人、大類勒票、如曾貽傳許夢庚、均因票價過多、迄在囹圄、罪七、伊子湯佐榮、貪婪尤甚、凡斂錢害民之事、伊皆攘臂爭先、且按照原數加倍、所得父子各半、罪八、今夏該都統派委四出搜糧、得米千餘萬石、賣款肥已、罪九、湯佐榮留日本浪人於署、製造嗎啡金丹、設局官賣、罪十、以上不過舉其犖犖大者、其他窮凶極惡之事、罄竹難書、務懇俯順輿情、速將湯玉麟撤職查辦、另委軍紀嚴肅之軍官接任等語、同時復接熱河十五縣公民代表恭化民等來呈、暨熱河旅平同鄉會陷感兩代電、書同前由、當經屬會於第十六次常會、一併提出會議、決議併案電請中央、迅籌解決辦法、以蘇民困、除批示該代表等、及函熱河旅平同鄉會知照外、理合電呈鈞會、迅予核辦、北平臨時政治分會世(三十一)印

熱河問題迄今尚無具體解決辦法、旅平熱河同鄉及公民代表團等、又於一日上午九時組織請願團、共計代表二十餘人、分赴衛戍司令部、總部行營、第四軍團等各機關、請求迅速解決、並要求驅湯、沿途散佈各項宣言甚多、

駐蚌第二師開始校閱

蔣總司令將蒞蚌覆閱

蚌埠通信、第一集團軍整理委員會校閱委員、奉蔣總司令命令校閱新編各師旅、現已分爲五班、於五日由京出發、各向指定之駐軍地點校閱、第一班校閱主任彭啓彪、率委員劉宗穆·趙鳳藻·吳國楨·麥子駿·張理·張殿邦·張立功·陳覺吾·徐褡銘·副官王秉貴及衛兵共十餘人、於是日下午四時乘一次車抵蚌、下車後、即赴二馬路大東別墅暫駐、當在該墅設立第一集團軍整理委員會校閱辦公處、駐蚌第二師副官處當派勤務兵一排、前往保護、彭等當晚即至黨軍第二師司令部、與師長顧祝同及師部重要軍官、開校閱預備會、會議支配校閱駐軍之程序、該班分爲兩組、定於六日開始校閱、第一組點驗人馬武器制式及戰鬥教練、第二組點驗被服裝具考察經理及衛生狀況、至六日因天雨、未能集合點驗、遂改訂於七日實行、惟第二組校閱委員、仍於六日分至各部隊營區、點驗被服裝具、並考察經理及衛生狀況、受閱者、係二師第五旅第九團王敬久部、第一營劉啓雄部、第二營丁縉存部、第三營李大成部、及師部直屬之特務營朱學恒部、炮兵營陳瑞河部、工兵營沈發藻部、騎兵連李國鈺部、並製定官兵學術科之考試題、分別試驗、聞七日第一組校閱完畢後、尚須俟蔣總司令來蚌覆閱、聞蔣定於今晚或明日到蚌、此間各界已準備熱烈歡迎、行轅暫設校閱處(即大東別墅)校閱委員俟蔣覆閱後、即分往南宿州校閱二師第五旅徐思宗部之第十團蔡炳炎部、鳳陽臨淮校閱第四旅黃國樑部、滁州第六旅李明揚部、第二師閱畢後、再往合肥校閱第八師朱紹良部之第二十二旅二十三旅二十四旅之各部隊云、

鐵道部接收文件與委任部員

鐵道部、刻已有一部職員入部辦公、孫科尚未到部、次長連聲海則已到部、將來共需職員二百餘人、孫部長本日(六日)派部員黃光甫、楊志章、王向辰、馬宗耀、梁鈞任、劉汝翼、陶冶康、李世仰、張梓林等九人赴交通部接收路政司全部文卷表冊、而鐵道聯運處之一切文卷、亦將同時接收、至內部組織決定四司、㈠管理司、已委定蔡增基担任、(前孫科長財時之金融監理局長)㈡理財司、由陳伯莊担任、(前煤油特稅處長)㈢理建設司、由次長王澂担任、㈣總務司、由陳延炯担任、均已發表、又派沈卓吾爲參事、梁寒操爲簡任秘書、吳衍慈、陳君樸、謝保樵、陳鐵珊、胡漱爲薦任秘書、其科長科員均未正式發表、

東省改編軍隊與開辦屯墾

奉天通信、張學良近對於裁兵屯墾事宜、積極進行、曾於前(一日)日召在奉各軍師旅團營長、開一裁兵會議、出席者百餘人、議決取消將軍師長名義改爲旅團制、三省共留三十個旅團、以半數駐奉、每旅規定一萬人、計步兵二團、混成一團、統由總司令直轄、另設軍令廳、以王樹長爲廳長、前參謀處長董鳳祥副之、詳細編制、現正在研究中、所裁餘兵士、決令以開墾屯墾、即由孫傳芳鄒作華負責辦理、由于國翰等籌備福利墾務公司、資本二十萬元、專墾官荒、採伐林木、另由省庫籌資一千五百萬、設立東北實業工廠、包攬泥木工程、製作油漆、印刷、化粧等品、統以兵士製作、預計可容納兵士五萬人、(十一月三日)

魯省民團猛攻章邱

精選壯丁攀登城牆……嶗山老道携徒千人協攻

濟南近訊、章人要求張明九退出章境、被張拒絕後、章邱民衆、憤怒異常、乃請求鄰封各縣協力援助、誓非滅此朝食不可、博山保衛團團總梁錫三、於上月二十八日早率團丁五百餘名、在明水礦西北之埠村、與萊蕪民團五百餘名會合、陸續由棗園寺車站通過、向章開發、同時新任章邱縣長岳鼎甫、亦奉省府命令、督率萊博等縣警隊會剿張匪、三十日萊博援章保衛團、偵得張明九派步隊二百餘名、馬隊百名、護送內載財物之轎車七輛、赴棗園寺車站、即於距城南十餘里之史家山子、迎頭截擊、雙方戰有一小時、張部死傷百餘名、棄車逃回、團丁亦未深追、三十日晚博萊鄒淄歷五縣民團、共四千餘人(軍械計迫擊砲、手機關槍各數十尊、盒槍八百餘支、大槍二千餘支、)在相公莊開一度會議、研究進攻計劃、即席推定梁錫三爲總指揮、連章邱民團紅會共六千餘人、決定三十一日開始攻擊、萊博及章之一部、担任東南方、鄒淄歷及章之一部、担任西北方、以南門爲目標、預定五日內克復、章邱民團見各縣援軍到齊、精神倍增、於三十一日晚、已將城北山奪回、匪部聞訊、開城營救、適遇萊蕪樂仲九、張錦軒率隊趕來、匪甫出城、即被樂迎頭痛擊、死傷百餘人、勢遂不支、又退入城、聞張匪亦積極備戰、由尹士貴担任指揮、城內商民、多被匪威迫、幇同應戰守城、(十一月二日)

續訊、博萊民團首領梁錫三寧子賓等、積極籌攻章邱、由杉木縛以麻繩、藉作登城之梯、又選精銳團丁三百人、爲登城先鋒、城內張明九匪軍、子彈缺乏、燃放爆竹、僞作槍聲、亦可謂窮形盡相、現濟陽縣長靳德霖、復派警隊五百人、前往協助、新泰安邱青州三處民團約四千人、亦於昨早到章、又嶗子李老道、亦被章人請來協助、聞李年已九旬餘、精神矍鑠、鬚眉盡白、手使雙拐、能禦槍彈、帶有門徒千餘、章邱城外各種特別軍隊約有五萬、將章城四面包圍、二日東北二關已經民團紅會佔領、張明九已大起恐慌、大約二三日內或可攻下云、(十一月五日)

贛北剿共與善後問題

贛西遂川已收復

南昌通訊、贛北之修水銅鼓與鄂省之平江毗連、自平江變兵與共匪勾結、遂竄至修水、大肆焚殺、業經贛省派隊往剿、旋即克復、但匪患仍未肅清、時有騷擾情形、昨日修水第四十團趙團長有電來省云、此次奉剿修匪、先後經過詳情、迭電祝旅長核轉在案、諒蒙鑒察、銑日有匪在馬市被何營迎頭擊斃四百餘名後、即以全部跟踪追剿、均被擊潰至渣津以外、現正與鄂南駐軍協商會剿辦法、務期一鼓盪平、根本肅清云、惟修水人民因迭遭匪刦、流離失所、亟應設法救濟、由該縣各公團電請省政府民政廳撥款急賑、及謀將來善後辦法、民政廳當即轉函江西全省賑災委員會請其迅速撥款前往賑濟、又銅鼓縣難民代表丘文林等呈報被災狀況、請豁免賦稅、撥款賑濟、並懇派兵駐剿、及懲辦匪犯、常經省務會議決議、該縣賦稅、其受災最重區域、准予豁免一年、惟未曾被災各村鄉、仍須照章完納、由該縣長召集地方善後會議查明辦理、將所征稅款、酌量分配賑濟災民、並准由財廳籌撥五千元賑濟、至贛西方面之遂川、總指揮部昨接第二十一旅李文彬由萬安來電、謂共匪再陷遂城、蹂躪尤甚、職旅奉命進剿、已於三十日正午收復、該匪見勢不支、即棄城向堆子前二安一帶潰竄、除派隊跟踪追擊外、並準備待命與友軍協同會剿云云、(十一月四日)

古城返照記

(五六)(老漢)

時報版權不准轉載

就說美國杜那一本How we think便有抽蕉剝繭的心思、指路覺迷的功效。可稱舊八股式的文人底灌頂醍醐。他那本Essays in Experimental Logic又有腳踏實地的工夫、返樸歸眞的氣象、可稱洋八股式的學子底清涼藥劑。他那本Democracy and education、也是灌輸平民思想、刷新教育方針底渡世眞言、怎不叫人連聲叫好、鼓掌如雷。杜大哥如此、羅大哥更不用說了。强中自有强中手、能人背後有能人。羅大哥來華之先、杜大哥已經先替他這位老前輩宣傳了一陣、他說全世界中懂得羅先生學說的學者不過十有三人、我杜大哥自稱還不在其數。你看杜大哥這一捧、把羅大哥直捧到九十九天天上天去了。大凡有點本領的人、都喜歡彼此捧捧場、傳傳名。君不見三國裏程昱對曹操說徐庶之才十倍於昱、後來徐庶向劉備薦諸葛、又說以某比之、猶駑馬並麒麟、寒鴉配鸞鳳耳。後來諸葛薦龐統、又說士元胸中所學勝亮十倍、好像按照公式塡出來的一套話、就是武行脚色關二將軍誇起他的三弟來、亦是『某何足道哉、吾弟張翼德於百萬軍中取上將之頭、如探囊取物耳。』徐庶勝於程昱、諸葛强過徐庶、大槪是靠得住的、究竟一倍與十倍、駑馬與麒麟、也未必開過正確的比例、鬧過奪標的賽跑。龐統十倍諸葛、關二不如張三、更是「飛揚浮躁」之談。至於這位美國杜大哥的學問已是數一數二的了。連他都不懂羅大哥的學說、那末、中國的許多「後生之輩」誰又配懂得羅大哥呢。羅大哥來華演講、豈不是「杜費心勞」。我老漢曾用How we think的原則、細細的think了幾次、覺得杜大哥不但「瞎三」、而且「話四」、同諸葛二先生、關二先生都犯了失街亭馬幼常的毛病、「言過其實」。幸而這幾位先生幾位老兄都還有幾分「拿手」、不致於「終無大用」。文人學者同氣相求、同聲相應、標榜二字、亦不外乎天理人情、還算得古今中外極通行的一件事兒。老漢爲甚麼囉囉瑣瑣又扯了這麼一大篇呢。就只爲聽見我那個朋友陸賈先生說他在大學的時代、也有一個中華所產杜威、一個本國自有的羅素、老漢初聞此語、很以爲奇、便問他這一杜一羅、是何來歷。他就接二連三的叙述了一遍。老漢大笑道∶這是些甚麼好貨、連杜子美、羅羅山都够不上、怎麼比起美國杜·英國羅來、啊呀！罪過、罪過、阿彌陀佛。陸賈又道∶話不是這樣講。要認眞說起來、這華產的一杜一羅、比起西洋的杜羅來、連影都沒有。不過他二位的確在我們半老的大學裏做過一兩年的明倫講道的大師、也是滿口的政治本原、教育方策、明心見性、格物致知、他們的窮理之學、累牘連篇、積了起來、倒也像個一二三四五的講演集。若說內容、實實在在不敢恭維、好在正經雖是正經、玩笑又是玩笑、儘管擬不於倫、無非說說笑笑、熱熱鬧鬧、誰也別羞、誰也不惱、你何妨趁著筆酣墨飽、在這古城裏照他們一照。老漢一想、這卻亦妙、於是他一面說、我一面寫、就再寫下一套。

第七章

(一)吾道雖尊　爭奈當「洋」者貴

而今就從這位「華產的杜威」說起、他又是大學總監督卑禮厚幣一請二請三請請出了茅廬的一位大賢人。……

國際記載

胡佛當選爲美國總統

史密士發電道賀　大學生乘飛機擲響彈致賀

七日晨六時二十七分倫敦電、胡佛獲選、(路透社)

七日紐約電、史密士電賀胡佛被選爲美國總統、文曰、余竭誠賀君勝利、祝君健康福利、及行政成功云、(路透社)

七日巴洛阿爾杜電、胡佛所得第一次獲選賀禮、乃在昨夜、時有史丹福大學之學生租一飛機、飛過其宅、擲下響彈二十一枚、在空中爆發、胡佛聞聲由睡榻起至廊下受賀、並謝諸青年、諸青年且携有火炬及音樂隊、(路透社)

七日紐約電、共和黨此次獲勝、大增國會中共和黨之代表權、新總統胡佛可獲爲共和黨所操縱之國會之扶助、柯立芝總統目下所估共和黨三十六席之多數、經此次增多後、可令胡佛控制參衆兩院、(路透社)

六日紐約電、觀全國各處傳來報告、此次總統選舉最饒興味、計國人投票者四千萬人、爲向來所未有、各處女子亦甚活動、(路透社)

七日舊金山電、報稱民主黨候選總統史密士及共辦理選舉事之主任賴士柯白、現皆承認胡佛獲選、(路透社)

六日紐約電、就今晚十一時所得總統選舉之結果觀之、共和黨胡佛之獲選、已成確定之事實、民主黨史密士雖在素稱民主黨勢力根深蒂固且自己家鄉之紐約州、亦復不能與共和黨[illegible]、民主黨主要機關報紐約世界報現承認勝利屬諸共和黨、共和黨全國委員會主席希勒斯已電致胡佛道賀、(路透社)

七日紐約電、民主黨辦理選舉事主任賴士柯白發表一文如下、民主黨爲其所信仰之原則、已作勇敢純潔之奮鬪、今國民裁判已發表矣、吾人依照民主黨之原則、歡然接受多數民意云、(路透社)

法內閣辭職續訊

各種證券多暴跌

六日巴黎電、急進社會黨閣員赫里歐蘭勞等四人前出席急進社會黨大會、請會衆愼重考慮、勿提出責難法總理普恩賚案後、即離安哲而返巴黎、以爲和平勸告可發生效力矣、乃赫里歐等去後、反對內閣者又發宣言、提出責難總理案、斥政府黷武、要求停止政府海陸軍計畫、禁止增加戰鬪力、不通過增加軍備之經費、此案旋經大會全體通過、而四閣員則事前絕無所聞、既得此消息、不得不決計辭職、於是混合內閣傾、而政潮倏起矣、此案動議者、如青年代表孟棉格尼、附議者如急進領袖戴拉第、此二人乃急進黨中反對政府派領袖開勞民部下之健將、(路透社)

六日巴黎電、國會復開日、內閣辭職、參衆兩院今日集議後、即休會、普恩賚政府享年二年三月十四天、惟一般輿論以爲普恩賚將再造新閣、(路透社)

六日巴黎電、今日法國證券交易所得內閣辭職消息後、雖無恐慌、然市價暴落、法國債券法銀行證券及其他重要證券皆大跌價、而外國證券則反趨堅、收盤時略有轉機、蓋市場中漸知普恩賚內閣之失敗、未必即普恩賚政策之中斷也(路透社)

葡使由澳返滬

七日香港電、葡使畢安琪今日乘亞后號赴京、(路透社)

六日澳門電、此間華僑領袖今日開茶會歡迎葡使畢安琪、華人演說者均希望畢使之使命順利告成、畢使答詞、謂頃由澳門外區歸來、並望澳門通石岐之新路爲中葡兩國人民友誼之聯接物、及爲和平成功與共同幸福之孔道、(路透社)

日皇抵西京

七日西京電、日皇日后今日午後二時由名古屋抵此、軍隊戒備極嚴、街市異常熱鬧、(路透社)

英議會中反對海軍協約

下院之麥克唐納　上院之沙利斯

六日倫敦電、英皇今日開國會、禮節如常、衆院到者並不甚多、(路透社)

六日倫敦電、工黨領袖麥克唐納今日在下院問英法海軍協議是否今尚存在、抑已完全取銷、英國關於此事、曾否續與美國通牒、英國接美國上次來文後、曾否答覆、英國曾否與法國續有接洽、首相包爾溫答稱、政府自知將受國會關於英法協議之彈劾、俟彈劾時再行說明此案云(路透社)

六日倫敦電、上院沙利斯保勳爵今夜切實宣佈英法海軍協約之壽終、謂此約之存在、緊於他國之接受、今他國既不接受此約、則此約當然銷滅云、(路透社)

南斐聯邦內閣改組

六日泊萊土利亞電、南斐聯邦政府已辭職、因閣員郵電部長馬德雷不從首相赫索格之言而接見當地工會之代表也、衆料內閣將改組、另擇他人長郵電部、(路透社)

六日泊萊土利亞電、南斐聯邦內閣已改組、以桑浦生任郵電部長、(路透社)

英飛船四艘將過菲赴港

七日馬尼剌電、此間接到英國飛船四艘統帶員發來之無線電、據稱、飛船可於今午飛抵菲島、巴拉汪省之浦埃泰海港、美飛機一隊旋集該港、準備歡迎、迨午前十一時十分、英飛船四艘果皆飛到、按英飛船由新加坡來、現將往香港、(路透社)

英波油公司獲利減少

六日倫敦電、英波油公司年會、主席報告本年淨利較上年減少一百五十萬磅、全世界各種油價皆跌去不少、去年波斯煤油出產比預料五百萬噸多三十萬噸、公司普通公積已增五十萬磅、尋常股息仍可發七釐半、公司仍須對付無限制出產及售價大競爭之問題云、(路透社)

地中海中火山噴岩愈烈

六日開泰尼亞電、細細利島伊特那火山又在馬斯凱里方面噴出熔岩、該處居民現趕速離家逃避、(路透社)

七日開泰尼亞電、伊特那火山所噴出之熔岩、如瀑布數道、落於山邊、今日有一道直達馬斯凱里、此鎮在細細利島之東岸、熔岩落於鐵路橋上、鐵爲之熔、如置薪中、細細利島東岸附近另有一鎮、名基埃來、現處境甚危、當道已命該處、及附近四村之居民速行退讓、(路透社)

岳部移駐改編續訊

亳蒙等縣民團拒絕通過

徐州通信、岳樊兩部移駐豐沛碭改編問題、頃據碭山電話、碭邑各法團於一日接奉蔣總司令覆電云、「電悉、岳部已令移駐豐沛、並令劉師長負責改編矣、特電復」、據此是只岳維峻一部、調駐豐沛兩縣、由劉峙改編、與岳樊兩部調駐豐沛碭三縣之說、頗有出入、而事實上則岳部由皖北前進之際、被阻於亳縣蒙城之民團、重行斂退、而亳蒙以北之永城夏邑兩縣民團軍、又已佈防、準備堵截、碭山又在永夏之北、人民尚在請拒之中、故刻下豐沛更在碭山之北、民團亦有相當準備、岳部能否即衍通過亳蒙永夏碭而到達豐沛、尚未可知云、（五日）

平津浦客車加班

路訊、自五日起、平浦通車加班、每星期一四由平浦兩處、對開通車、上行通車每星期一四〇五點四十分過徐上駛、下行通車每星期二五七點四十分過徐下駛、

又訊、津浦客車現亦加班、並經改點、計一次特快車每日下午一點泰安開、十點過徐、次日下午一點〇五分到浦口、二次特快車每日上午十點浦口開、下午十點〇六分過徐、次日上午七點四十九分到泰安、五次常快車每日上午六點徐州開、下午九點十五分浦口到、六次常快車每日上午七點四十分浦口開、下午十二點三十六分徐州到、七次常快車每日上午七點〇五分固山開、下午八點徐州到、八次常快車每日上午八點徐州開、下午九點十六分固山到、此外尚有四十・四一・四二・四三・短行車往返臨棗支路、四四・四五・四六・四七・短行車往返兗濟支路、

河北薦舉縣長考詢揭曉

合格者七十六人

河北省政府第一屆薦舉縣長考詢已畢、計合格者共七十六人、已由省政府揭示、並定期發給證書、茲將及格者姓名錄左、

顧德鄰・王荊魁・李成章・楊　斌・張宗和・顧綸澤・萬兆之・王文彬・賀寶勳・吳樹濂・孫仲淶・洪鵬程・齊德安・周爾遠・趙維新・李玉珍・張光璧・唐之驄・張鶴謙・周清任・應漢柱・張之興・李世豐・劉式韶・秦廷秀・何紹曾・李　芳・柳文濂・李大本・陳壽生・李端紳・胡步瀛・張樹瀾・孫鏡淸・白殿璋・俞壽元・許文泉・謝宗汾・趙玉田・金雋懷・陳學曾・胡宗周・陳銀晴・賈樹章・徐樹人・王乃勳・時得霖・楊煥明・朱光燦・孫汝茂・陳　斌・劉雲亭・胡寶忠・王易門・徐葆田・張雨蒼・張仁鑫・竇風德・徐樹屏・陳居顏・劉　湜・李壽潛・張聯廣・王耀光・王文娘・郝杏林・徐國瑞・韓樹棟・畢培鎮・馬廷久・張鴻綿・彭作楨・謝商仁・董成襄・張金鑑・關鈞宇・

天津登記日貨續聞

售日貨各商請願
市指會議決辦法

天津訊、天津市反日會一日起實行檢查日貨、檢查隊共分七大處、每處設主任一人、檢查員二人、並設總副隊長各一人、一日上午分赴各地檢查、計由各路口運送日貨至租界而被扣留者、不下數十起、品類以洋紙、毛線、揮發油、大連絨、洋蠟、糖類爲大宗、有貼日本商標者、亦有無商標者、均經該會審查後、根據登記條例第十二條之規定、一概作爲日貨、暫時扣留、須俟各該商店到會登記後、再行發還、所有被扣日貨、現均分存反日會及公安局、河北區售日貨商人一日各持小旗、上書「河北商區分會請願團」、赴市指委會請願、提出四項辦法、旋赴反日會、商民協會、總商會、爲同樣之請願、請求四條如下、㈠剋下各商、所售出之日貨、隨時放行、展緩扣留日期、㈡檢查日貨問題、由各行商人自動參加反日會、從事調查、㈢調查登記完畢、再徵收救國基金、㈣徵收救國基金、由天津反日會、總商會、商民協會、共同討論、減輕數額、市指委會二日舉行第二十次常會時、提出討論、議決、（甲）按反日會原定數百分率減十分之九、令反日會據此標準、減低救國基金徵收額、（乙）對要求條件、㈠可以容納、㈡在不妨害反日會之範圍內可以參加、㈢接受、㈣本會已定有減輕標準、由民訓會答復河北商區分會、㈤招集反日會商協會總商會討論[illegible]辦法、市指委會將議決辦法、答復河北區各商請願代表耿日初、轉告各商、耿於二日晚八時、約集各商在總商會開會、報告一切、計到會者一百餘人、對於特市黨部決議辦法、並未表示態度、耿日初報告畢、雷厚生繼起演說、對於抵貨多數發揮、並責總商會最初贊成與反日會及商民協會會銜發表抵貨布告、而最後拒絕蓋印之不當、最後耿日初演說、對於張品題辭職事、亦多指摘云、而反日會方面、以市指委會對救國基金削減過低、不表同意云、

張紹騫之小史

鄂省已鎗斃縣長

原爲咸寧鉅富……曾一度留學日本……後經營投機事業失敗……爰乃夤緣得官……卒以貪贓被控……身遭顯戮

武昌通信、前漢川縣長張紹騫、愍不畏法、肆行貪殘、經地方告發撤差解省、由省政府清鄉督辦署民政廳合組特別法庭屢次審訊、卒以罪證確鑿、判處死刑、於二十九日押赴閱馬廠執行槍決一案、已迭誌前訊、此舉實開鄂省槍決貪官污吏之新紀元、行刑後記者適行經該處、因得目擊死者屍體、仰臥棉被中、鮮血狼藉、流溢頗多、經監視警士揭被見示、死者爲一魁偉丈夫、頭顱頗鉅、彈從後腦射入、穿出額之左方、腦汁縷縷於彈孔外、雙目緊閉、體亦僵直、可怪者鼻息尚咻咻然、四體亦時作微顫、據警士云、行刑者僅放一槍、死者體魄壯偉、大約此時尚未完全斷氣云、亦云慘矣、茲探悉此案詳情、特再誌於下、張紹騫本爲咸寧鉅富、前曾開設資本雄厚之藥材店於咸寧縣、張且貿日讀、曾一度東渡留學日本、後因經營其他投機企業失敗、所有資財、折閱殆罄、懊喪之餘、忽萌宦念、乃來省多方夤緣、大約係舊日留東同學爲之道地、因得試署漢川縣長、到任之始、即勾結當地土劣、狼狽爲奸、大事搜刮、如捕獲眞正共匪、苟得重賄、即行釋放、其屬無知鄉愚、橫被誣陷者、如不肯或無力行賄者、即酷刑嚴訊、必誣服而後已、此外其他罪款、筆難盡述、因之地方大憤、遂起上控於省府清鄉督辦署及民政廳、而張遂被逮解省下獄、蓋距其履新不滿一月也、下獄後省府以案情重大、一面會同清鄉督署及民政廳組織特別法庭、秉公審理、一面派員密赴漢川徹查、張亦延請律師李某代爲辯護、卒以派員密查與屢次當庭環質結果、證明所犯枉法貪贓各款、均屬實情、於二十九日按照黨員背誓條例及兩湖懲治貪官污吏暫行條例當庭判處死刑、全案乃告結束、

地方消息

蘇州

縣當局出發剿匪 吳縣公安局前日派隊至甪直青浦廟剿捕湖匪、營救常熟呂舍被綁肉票一節、已誌本報、七日午後鄒局長忽據車坊來城航船報告、本日上午六時起、車坊方面聞槍聲甚密、至九時開船時未止、青浦廟附近、警匪業已開火、惟以匪衆有百餘人之多、致出發之公安隊、已被匪包圍等語、乃即報告彭縣長、一面親赴駐蘇江南剿匪司令部、派特務營一連、由本人會同彭縣長親自統率、並隨帶公安隊二十八、攜帶手機關槍多架、分乘民船八艘、用二汽船拖帶、馳往赴援、

駐軍定期調防 三師師長錢大鈞、現令駐常錫澄三縣之第七旅第十三四兩團、與駐蘇第九旅十七八兩團、對調防地、九旅十七團已於（六日）下午六時、掛車三十二輛開常轉溧、全部限明日開完、第七旅定七日開錫集中、八日開蘇云、

溧陽公安隊士解京 溧陽縣公安隊士七十一名、有通匪嫌疑、被繳械解蘇後、即經江南剿匪司令部軍法處訊問、均不供認、茲經錢僉司令呈准總部、於七日派兵一排、將該隊士全部押解赴京、聽候總部發落、

無錫

駐軍調防續紀 江南剿匪司令錢大鈞、近將所屬第七九兩旅、調駐防地、專任剿匪之責、其支配駐地、已詳昨報、茲悉來錫接防之第九旅十八團第三營、已於七日由蘇開錫、勘定通惠路余橋頭實業中學爲營部、第九旅旅司令部、及特務排、定於明日開錫、即以現駐十四團團部之惠山楊公祠爲旅部駐所、第十七團團部及步兵一營三連、則定於八日由蘇開赴溧陽駐防、另於武進駐一營、宜興駐一連、第十八團團部、擬設江陰、第一二兩營、均分駐江陰城鄉各地、定於八日由蘇開錫、轉赴江陰、現駐錫邑之第十四團二三兩營、則定於八日由錫開蘇、原駐江陰之第一營、則定九日由江開錫、轉赴蘇州云、

安鎮拘獲共黨嫌疑 懷下市安鎮一帶、夙爲共黨巢穴、近由該市保衛長朱攸吉、招募土著壯丁、編練保衛隊、日夜巡邏、迭獲匪黨數名、解縣訊辦、匪勢稍殺、地方秩序、漸見安謐、昨聞朱君又於五日夜間、率隊巡邏、在安鎮附近某村、破獲匪窟一處、有匪徒九人、深夜在內秘密開會、當被朱君打門入內、一併捕獲、暫時禁押該市行政局內、定今日解縣訊辦云、

常州

公安局支局長失戀自盡 定東鄉遙觀巷公安第三支局長傅良浩、前曾任大有鄉夏溪鎮公安第六支局長、在該鎮與某姓女結不解緣、旋奉命調至遙觀巷、而傅仍常至女家、致被女父所斥、忽又與女齟齬、氣憤之餘、竟於五日下午、在夏溪吞服鴉片自盡、該鎮支局長殷庚及鄉政局長莊志英、已於六日報告縣政府及公安局、縣府派埠頭鎮十一分局長賈藩就近前往相驗、

市區組織冬防委員會 武進公安局長李冶、商團團長錢琳叔、以時屆冬防、城內治安亟宜注意、特於六日上午、在商會召集冬防會議、經議決設立市區冬防委員會、推定朱紘錢琳叔李冶韓芸波林俊保李恕誠姚連珊沈頤枲徐菊溪譚祥麟張子雲許孚康錢文茂爲委員、委員會附設在商會內、定八日上午十時開委員會成立會、由商團公安局市政局召集、議畢散會、

徐菊溪被綁係訛傳 五日晚十一時許、至市區盛傳北門外發生綁票案、謂徐菊溪被綁、至六日上午、所傳被綁之徐氏照常在市上往來、其謠始息、公安局長李冶、以謠言之來、或有奸人別具作用、亦未可知、故對於此事甚爲注意云、

寧波

余虹父續獲解甬 衢縣人余虹父、去年春間曾任總工會要職、嗾使工人焚燬行駛鄞甬間汽輪、清黨後潛逃往滬、經特刑分庭派員緝獲、嗣因在監患病、由江北體生醫院院長吳蓮汀暫保調養、余住院數日、又乘間潛逃、特刑庭遂令原保人吳蓮汀交出、由吳具保證金五百元、並賞格五百元、限期通緝在案、前日駐防該縣之省保安隊第一團第一營、偵悉余已潛回家中、遂派兵在密室搜獲、於昨押解到甬、交由特刑分庭核辦、據聞該犯確患重病、腎部已腐爛、臉色慘白、已無血氣、性命頗爲可危云、

市婦協職員推定 市婦女協會成立後、於五日開第一次執行委員會、推定徐靜如孫育贊汪推爲常務、韓亞蘭爲總務科長、毛景綺爲組織科長、周鼓爲宣科長、孫綺雲爲調查科長、定每星期日下午一時開常會、並推定孫育贊爲出席杭州全省婦女協會代表、

丈人不法女婿遭殃 鄞西橫街頭綸村居信標之四歲幼子、於陰歷八月二十一日被匪綁去、索價三千元取贖、綁匪將居姓小孩擄得後、匿居於中山公園後小屋內、旋被在中山公園挑泥之奉化人王水章窺破、乃與綁匪眼線馬忠鶴私自將孩盜出、折價一千四百元由居贖回、王得款後、與馬朋分、嗣恐案發、令其婿周良富陪同其妻先返奉、嗣爲本市偵緝隊探悉、以周亦爲關係人、日前派探前往搜捕、在新塍橋相遇、當將其夫妻押入解隊、據供現住西鄉宋嚴莊、在城中郡廟前恒裕酒坊挑酒爲業、前事概不知情、惟丈人則現住下白沙、其妻供詞相同、兪隊長令暫押、待緝獲王水章後再行核辦、

小教聯會改選執委 鄞縣小學教員聯合會、昨開改選大會、被選執委爲朱淇園・葉配壬・盧祥瑞・湯傳棻・徐昌竣・張嘉義・方君安・孫義良・王垂靑・陳英芾等十人、監察爲葉友益・項蓮僧・邱薇墀・張頌新・李錫祥等五人、議定㈠會員每半年納小洋六角、㈡各區教職員均須入區分會㈢建議縣政府縣教育局、教育會、將地丁抵補金帶收軍事特捐之款、充義務教育經費、

松江

反日會重行改組 松江反日運動會、停頓已久、前日縣黨部常會時、提議重行改組、茲於七日下午邀集各團體各機關代表、在縣黨部開籌備會、由張小通主席、議案照錄如下、㈠修整通過本會草章、㈡推定縣商會、民訓會、公立第十校、市政局、工場、七邑共立女師、女中、縣教育會、公安局、縣政府、一區、縣立中學、省立中學、爲執行委員、縣黨部、教育局、合作社、爲監察委員、㈢推定縣黨部、教育局、合作社、負責起草大會宣言書、

鎮江

西區房客全體罷市 鎮江小碼頭西區房客四百餘家、因房東壓迫、全體於六日起一律罷市、尚不知如何解決云、

南京

國貨銀行認股辦法 在京各機關對於國貨銀行議決認股三十萬一案六日復假總商會開會討論分認方法、計各機關代表到者數十人、茲探得擬定辦法、凡於左㈠各機關人員認股者以所得薪俸爲標準、凡百元以下者認一分股、一百元以上者認二分股、二百元以上者認五分股、三百元以上者認一整股、五百元以上者認二整股、六百元以上者認三整股、㈡認定之股作兩期繳交、十一月份繳半數、十一月底以前繳清、㈢各機關所認股數均爲優先股、㈣定十一月十五日仍在總商會開會報告各機議認定數目、以便核計股款、

揚州

鄒子和家之虛驚 場鹽會館鄒子和家、（五日）晚七時、忽來五匪敲門、佯稱搜查逃犯、詐鄒啓門後、即闖入三匪、另二匪在門外把風、並拒鄒子入門、鄒子見狀、知係盜劫、即至附近打電話報告公安局商團、公安局偵緝隊、及商團得報、即迅速趕至、匪徒聞訊、乃匆匆從後門逸去、故並未損失云、

食岸餘斤補充教費近訊 江都等二十一縣教育局長何鍾傑等、因教費短絀、在京聯席會議時提議將各食岸鹽斤秤餘項下、酌撥若干、以資挹注、當經議決、呈由中央大學院轉兩淮運署飭商遵照、茲悉各食岸乙和祥等、以自救不遑、追論濟人、具文呈請運署轉復、一面挽有力之某君向教育當局申訴艱苦、竭力斡旋、冀達打消目的、

嘉定

會議公安隊經費 五日縣府召集各機關各市鄉局、會議公安隊經費、議決公安隊經費、每月不得逾二千元、由大隊長通盤核減、現需購槍費八千元暫在各市鄉臨時費民政費地方費準備金各項下儘先提用、前欠之二萬一千元、於本年冬漕項下帶徵歸還、以後不得援以爲例、縣政府已錄案呈省核示、

省委調查罷教經過 中央大學行政院派委科員許公鑑、於五日下午到嘉調查罷教經過、先至縣府教局詢問種切、六日由楊督學陪同在初中普通等校視察、並往縣教育會索閱教職員罷教時之簽名簿會議錄、

如皋

四區教員罷教 如皋南鄉石莊・磨頭・江安・車馬湖四區小學教員、前爲積欠及待遇問題、曾聯合開會、議決向教育局提出要求條件、如不得滿意答復、即於十一月一日起罷教、近日教育局方面、已籌放教育經費、四區教員未滿意、於一日起實行罷教、其要求條件如次、㈠確實保障現有待遇標準、從速公布十七年度預算、㈡積欠於冬節前撥發清楚、㈢根據前請按月十足支放薪金之請求、在十一月十日前須發放十月份教費、㈣新公布之教員數學生數標準、請教育局收回成命、並派代表十一人來城向教育局請願、

公安支局長之更調 江安公安支局長丁忠信、因被控免職、遺缺已由縣局委任孫球接充、盧港公安局長呂紹軒調局、遺缺委任徐瀛接充、新陸港支局長冒蘐奉令調局、遺缺委任叢琅繼任、又東陳市公安支局長李喬谷辭職、遺缺委任潘靜安接充、均已分別交替、

公安局捕獲共黨 縣公安局長沈靖華、於前日親在南門外捕獲共黨交通員張海山一名、（化名周吾）當即帶局訊辦、供認不諱、該局於四日電省核示、

建設局長易人 本縣建設局長陸士銓、呈請辭職、業已照准、現由廳調泰興建設局長邱錫齡充任、邱氏悲民、如皋全條市人、聞日內將來如接事、

嘉興

水警請派兵艦駐善 禾屬各鄉近來時生刦案、猶以嘉善縣屬之丁家柵等處爲甚、此次水警區部議決、以原有之致果兵輪、駐泊本城北門外、另請省部派調巡艦一艘、駐紮嘉善、以防匪患、

蕪湖

省商聯會召集會議 安徽全省商聯會、已定本月二十日、舉行執監聯席會議、函六十縣商會、請屆期推派代表、來蕪參加、

三十七軍縮編近訊 軍界消息、三十七軍之留駐平津部隊、決在北平縮編爲一師一旅、至在省之該軍教導師、則改編爲獨立旅、俟陳調元返皖後、即着手改編、

合肥

南市盜刦鎗殺事主 一日晚八時半、東門大街、恒順隆兌換銀洋店、因天雨業已上門、店主李守和（綽號二雙胞子）在店檢看銀洋、其兄大雙胞子、在外兌洋未回、突來盜匪三人、二匪在外把風、一匪翻吊闥門入內、持盒子槍、不許喊叫、命速將款項拿出、免下毒手、李大聲曰、你還想搶我嗎、我還認得你呀、匪怒、舉槍擊之、中頭倒地、乃將店中鈔洋二百餘元刦取出門、鄰號聞槍聲出視、匪舉槍曰、速速回店關門、我們是辦案的、說畢、入新巷子轉後街而逃、該店大店主李大雙胞子聞聲、回見其弟已斃、急報東區公安分局、局長周益三急轉報縣政府、吳縣長派王潤齋衛隊長檢驗、並派警密緝、第八師長朱紹良、以四鄉盜匪之風甚熾、城中鬧市、又出如此駭人搶案、定於二日上午十時、在本司令部開會、討論防剿股匪辦法、已通知駐城各團營、及各公團、屆時齊集矣、

紹興

省令嚴究平水肇事首犯 紹興平水鎮警察分所長張咸本、因禁阻迎賽東嶽會、致爲鄉民集衆焚燬警所、毆傷張所長及長警多人、出事後經警局派巡察隊前往、拘獲首犯七人、解送地方分院訊究、嗣該處士紳、恐牽累太多、當與警局接洽、願恢復警所屋宇、賠償毀壞物件、並担任傷者醫藥及損失費了事、王局長當向民政廳請示、刻奉指令、略謂應仍限令八社會首、交凶法辦、不得以恢復賠償了事、故警局又將飭警前往、拘捕凶犯矣、

省道東路通至東關 紹蕭嵊省道東路自陶堰經啞口至東關之一段、現已建築完竣、定於七日起通車、東關至曹娥一段、月內亦可築成通車、惟東西兩路接線、則因拆去城牆、穿城而過、工作較大、但工程處方面已決定於年內完工、

蚌埠

稅關總辦易人 新任鳳陽關監督兼鳳陽口內地稅局局長沈慶沂就職後、蚌埠稅關總辦賴燮堂即行辭職、遺缺由沈另委李慕青接充、李奉委後、於三日上午十時、赴關接事、

蚌鎮區款管理處成立 蚌鎮爲鳳陽縣西北第一區轄境、現該區各界人士、鑒於地方公款收支、漫無限制、特發起組設蚌埠區款管理處、於三日假公立第一完全小學校開成立會、推定蔣瑤軒・席夢蘭・高性存・陳協五・王慕伯五人爲管理處委員、管理保衛團市農會及小學校各項公款之收支、處址設公立第一小學校內、不日即將開始辦公、

四歲男孩被架救回 本埠小山南居民宋世友家、於三日夜十一時許、突來匪徒數名、將宋之四歲男孩抱去、適被公安局保安大隊第一中隊聞悉、急派巡長劉威華吳保仁、率警追趕、至山南石灰窰附近、匪見警士行將追及、急將肉票擲下逃逸、劉等即將宋姓男孩抱回、送交伊家、

天津

密捕丁履芝未獲 特別市公安局第四科長丁履芝、係前警察廳長丁振芝之弟、在廳供職多年、局中事務頗不熟悉、故歷次更動廳長局長丁氏始終蟬聯、丁除任第四科長外、並爲公安局顧問、兼司繙譯職務、自上月三十日下午、赴漢口村參與中美聯路營之野餐會後、晚間局內有事、用電話召之、即未到局、發最後招之、其家人答稱「出門未歸」、公安局正尋覓時、忽奉市政府警備司令部諭捕第四科長丁履芝之會銜命令、隨由市府警備長周永年、警備司令部副官楊寶魁、入第四科檢查一遍、知丁氏確未在局、公安局長曾延毅恐其聞訊逃遁、當素派偵緝隊附李立身、偕同市府警備司令部人員於即晚六時、赴英領事館、要求英領事簽字、當經允諾、七時至英工部局交涉、請英租界巡捕協助拘捕、其時工部局已過辦公時間、堅不許可、並云總巡外出、無人作主、經再三交涉、始由華捕於八時後將英總巡找回、會同前往英租界寶善里二號丁宅、包圍門戶、入內搜捕、則丁氏不在、據其僕婦云、丁於是晨十時、攜眷外出未歸、想係聞風逃匿矣、微聞此案發動、由於特別市黨部之函請、其重要原因、係丁振芝於褚玉璞時代長警察廳、曾在英租界義園用抄封黨部機關、並捕去黨員十五人、盡行槍斃、故黨部提出處置丁振芝之案、一方決定通緝、並將其所經營之華商養馬會封閉、丁履芝於向捕黨員時、曾赴英租界交涉、並担任繙譯、今丁振芝既未就逮、丁履芝又服務公安局、故由市府及警備司令部派員密捕事先並不通知公安局、蓋恐其逃匿云、

蘊毒服

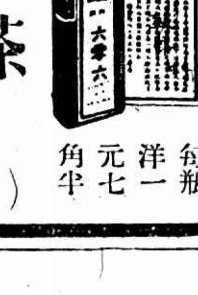

楊梅結毒、濕熱血毒、瘰癧瘺疽、瘋癱骨痛、肢體麻木、一切蘊毒、服六零六、淸血解毒、痊愈神速、

每瓶洋一元七角半

瘡瘍搽

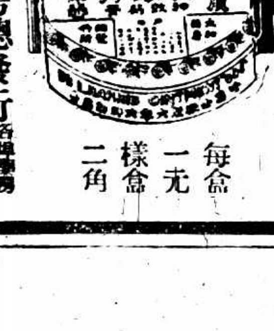

楊梅毒瘡、橫痃下疳、濕瘡熱癤、癬疥瘌頭、爛脚痔瘡、一切瘡瘍、搽六零六、拔毒生肌、收口立愈、

每盒一元 樣盒二角

上海四馬路中 太和大藥房總發行 各埠藥房均有出售

第四百九十五期

時報 新光 The Eastern Times Pictorial Page

十七年十一月八日

美國共和黨胡佛氏當選總統
蔣總司令昨晚出發　赴津浦路閱軍
沙市輪盜刼案　在漢口獲盜二十三名
林寶華又得硬地網球單打决賽權
市小學聯合運動會今日開幕　上午有小學生四千五百餘人會操

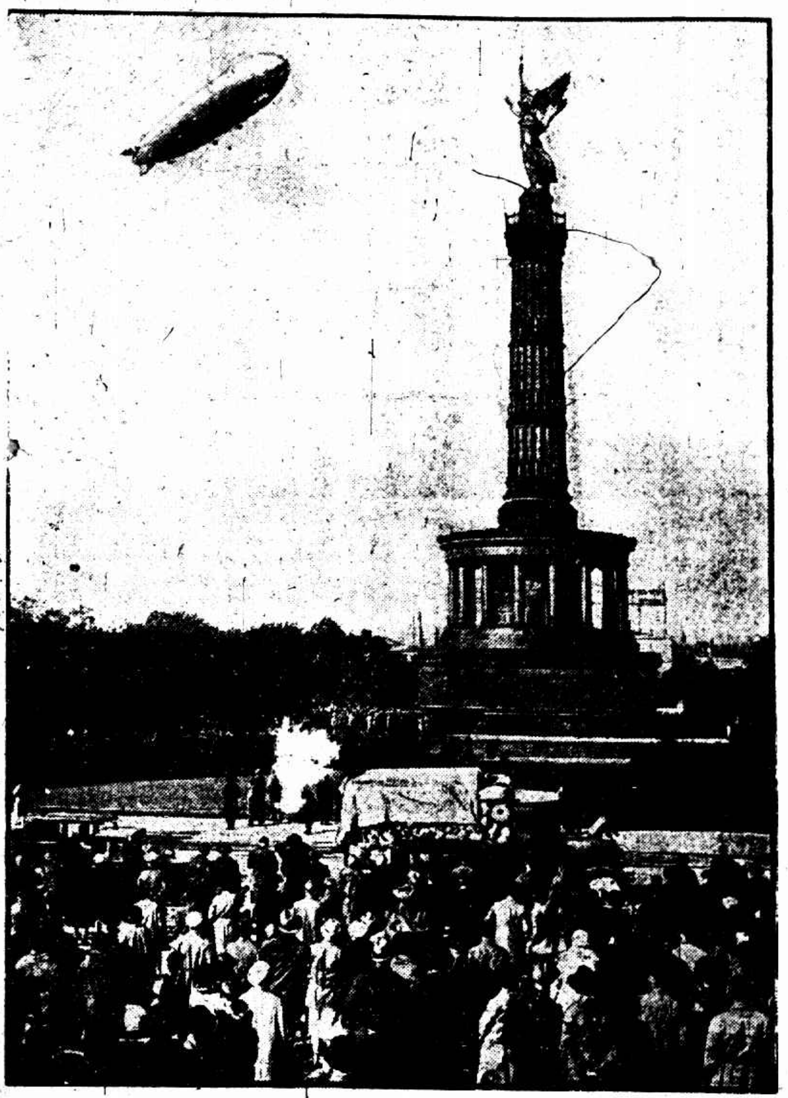

Ⓐ德國最近飛越大西洋之齊柏林飛船在柏林試飛時環繞戰勝紀念塔觀者甚衆

A "Graf Zeppelin" during its latest trial trip flew over Berlin, and several times encircled the Column of Victory on the Konigsplatz It was a great day for Berlin.

Ⓑ駕駛齊柏林大飛船飛越大西洋之勇毅飛行家　「自左至右」意肯納博士法蘭明大佐萊門大佐

Ⓑ The Men of the Hour. From the left: Dr. Eckener, Captain Flemming and Captain Lehmann, who navigated the airship "Graf Zeppelin" so courageously over the Atlantic Ocean.

蕪湖厲行禁煙近日會獲煙具五百餘件本月三日在十九道門當衆焚燬　胡醫庸徐修林

Opium smoking is now very strictly prohibited in Wuhu where over five hundred opium smoking utencils are seized by policemen in course of a few days Photo shows that such utencils being burnt by the authority in a street before the public.

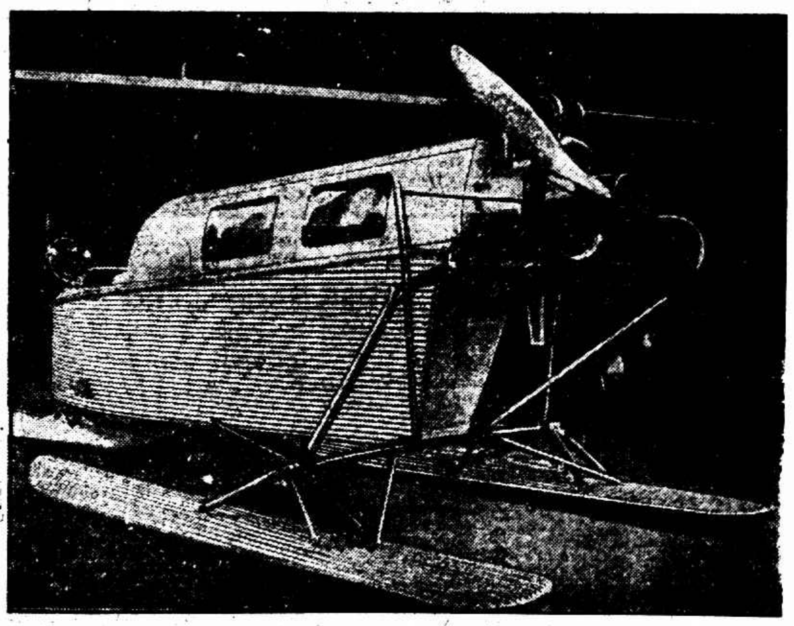

柏林航空展覽會中之俄國飛機柴祺號其速率每小時達一百二十基羅米突

At the Aeronautical Exhibition in Berlin this Russian motor-flying-sledge "Zage" has been exhibited. It can reach a velocity of 1.0 kilometers an hour.

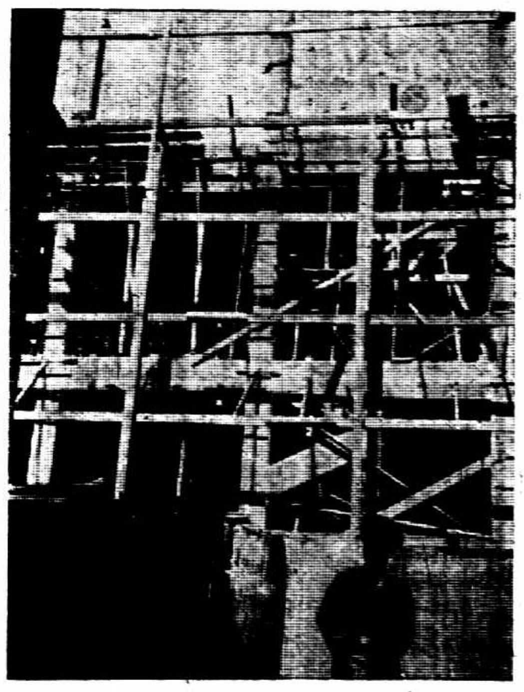

上海臨時法院改建法庭正在工作中　張有德

New building for the Provisional Court of the International Settlement being under construction.

禁煙委員會一瞥　王完白

ⓐ會場中之分組會議

中華國貨展覽會中之音樂亭　王開照相樓

The Musical Pavilion of the Grand Exhibition of Chinese Products, Shanghai.

ⓑ聘請出席之專家委員　攝影人王完白亦專家委員之一

Ⓒ會場大門

The National Opium Suppression Conference in Nanking. ⓐ A division conference being held in the hall. ⓑ Expert delegates whose attendance in the Conference being the result of a cordial invitation. Ⓒ Entrance to the National Opium Suppression Conference.

上海紀載

談判中日懸案
矢田二次晉京

日總領事矢田、曾於上星期王外長來滬時、口頭與王外長約定、下星期赴京、聞矢田踐言於昨日下午十一時夜快車赴京、與王外長會商、解決中日各懸案、同行者有日本駐寧領事岡本、聞矢田於九日即須趕回上海、據崔士傑交涉語記者、矢田赴京、爲作第二次談判中日各懸案、以圖總解決、矢田曾於前日(六日)午邀宴周龍光司長、宴會間、並未談及中日問題、周龍光已於昨日（七日）中車赴京、

青島日領藤田昨日並未來滬

青島日本領事藤田、奉命來滬、援協助上海領事矢田、辦理中日交涉之濟案部份、於昨日可到滬等情、大中社記者、昨訪清水領事於日領署、詢以藤田氏消息、清水謂記者曰、藤田來滬訊、完全不確、且濟案之內容、矢田氏均已明悉、藤田氏更無復來滬之必要、而濟案交涉之地點、現亦尚未規定、如果將來交涉之地點在濟南、則藤田領事或將負辦理交涉之責、

丹麥公使高福曼即將南下

本埠丹麥領署傳出消息、丹麥駐北平公使高福曼氏、週內即將南下、進行中丹改約事宜、首途日期、尚未決定、

民業航空之進行

[illegible]府、鑒於航空事業之重要、近方積極提倡、中華航空協進會、上海漢口中州三處、均設特區分會、討論一切航空事業、其初步計劃、爲先籌備滬漢與漢粵兩線、此兩線成立後、即進行漢川線、預計滬漢線經費、約需五十萬元、中國之航空事業、尚在萌芽、大約籌備之三線、成立之期並不遠、成立之後、消息可以敏捷、郵電亦可便利、至於經費問題、蔣主席已担任五分之一、尚須四十萬元、爲數並不在多、由各籌備員分担、可以不生問題、

滬北公共汽車
籌備開車

上海特別市華商公共汽車公司、以寶山路業已工竣、連日籌備開車、積極進行、日昨該公司經理雷兆鵬遵照市政府合同第九條、特命總稽查施體奮、率同員役駕駛新車至公用局照章檢驗、請領執照、因須通過租界、故臨時又懸掛紅牌照會、檢驗結果、計身重油漆座位皮墊均與以前所呈圖樣符合、遂即塡給執照、閘回閘北、又該公司前次招致司機賣票、業經揭曉、此後需用人員、決由虬江路滬北公學特設「車務人員養成所」、畢業後保送公司服務、不再招考、

華社攝影展覽會
明日開幕

本屆華社攝影展覽會、籌備業已多時、茲定明日起、在浙江路二十五號本館三樓照相室、公開展覽三天、無須門券、該社除本埠社員出品外、並有北平光社、廣東冷道人李崧及松江華奇攝影會等傑作加入、以供衆覽

又有區分部成立

二區[illegible]分部、日前在法租界仁愛小學舉行成立大會、[illegible]選嚴振亞・韋雋明・王偉傑・爲執行委員・[illegible]健[illegible]・爲候補執行委員、當由執行[illegible]常務、王偉傑爲組織、嚴振亞

七區九分部、於昨日開第四次黨員談話會、決議定於本月十一日假虬江學校開成立大會、九區十分部、於昨日假華漕小學校開成立大會、當場選舉莊敬熙・沈承基・陳震・爲執行委員、陸智・諸崇蘭・爲候補委員、隨即宣誓就職、並互推莊敬熙爲常務、陳震爲宣傳、沈承基爲組織及訓練、

婦女財產承繼權
婦女協會要求
已嫁未嫁一律同等

最近市婦女協會、第一次會員大會、對於最高法院解釋女子未出嫁者始能與男子有同等承繼財產之權、而已出嫁之女子、則仍不能有承繼權、實有違背本黨黨綱、男女平等之原則、當經議決呈請特別市市黨部轉呈中央黨部、令國府保障女子有絕對的財產承繼權案、據該會沈競存女士云、昨已將此案具呈特別市市黨部轉呈中央察核施行矣、

總理誕辰演說競賽會
六區黨部定十日舉行

六區黨部宣傳部、爲紀念總理誕辰宣揚黨義起見、特定本月十日舉行總理誕辰演說競賽大會、以表誌民衆熱烈的紀念、報名參加演講者甚衆、

稅則研究委員會
討論關稅保管存放問題

關稅自主、國民政府既宣佈實行之期、對於保管存放問題、亦須加以研究、稅則研究委員會對此兩點、認爲有從長討論之必要、故於前日召集各委員、加以精密之研究、惟尚未議定何種規定、對此問題、或將發表意見云、

公和輪消毒風潮已告平靜
我國方面派警察念名上輪彈壓

英商怡洋行公和輪、由漢來滬、過九江曾有一伙夫發生虎列拉、致星期一抵埠入吳淞口時、海關不許進口、須經過五日消毒、引起六百餘乘客忿懣、幾致肇事、船長以事急、乃一面入口、一面升旗乞援、吳淞江內某英艦、不知其故、即派水兵數十人進駐該船彈壓、我國當局聞悉後、恐船客衆多、與英兵言語不通、發生事端、乃商准英國當局、由中國方面派警察廿名、赴該船維持秩序、英水兵仍回原艦、現聞市公安警察廿名及衛生局派定之某科長及一科員、及交涉公署方面派赴之副科長科員、及警備司令部派出之某副官、均於前日下午上公和輪、向乘客勸導、並彈壓一切、秩序甚佳、迨消毒期一過、即可撤回、

華商製皂原料油類免徵特稅

華商製皂原料油類免徵特稅一案、業經江蘇全省油類產銷稅總局、將每年用油約數呈報、現華商皂廠奉到工商部江電、准予免稅、

上海將設棉業試驗場

農礦部直轄之全國棉花檢驗局、已於一日在上海成立、頃易部長培基以棉業試驗場、急須興辦、故決定最短期限、在滬設立、該場負責人員、日內即可由部委出、至場址日前易部長來滬養病時、曾親往各處察觀、聞以龍華一帶最適用、

國貨會各委明日就職

市民提倡國貨會、定明日(九日)下午二時、假總商會舉行執監常務各委員就職典禮、各工廠並備有國貨贈品、(用抽籤法)分送到會來賓、

舉行歐戰休戰紀念

本月十一日爲歐戰休戰十週紀念之期、各國領事參戰士兵英法巡捕等於是日上午九點二十分齊集愛多亞路外灘歐戰紀念碑前行禮、並置花圈於其上、

閩海口瑄頭埠重行通航

福建重要海口瑄頭埠、原有輪船通航、今春忽爲福建省政府禁止航行、商旅僅藉帆船交通、俱感不便、商貨堆積如山、宏生輪船公司當即呈請國民政府交通部咨照開禁、上海航業公會亦以交通阻滯、有礙商運、呈請迅速咨照開禁、一面復由瑄埠商民、聯名環請福建省政府收回禁令、閩省政府適因接到部咨、即在十月十六日第七次會議議決准予照常通輪、令飭閩海關監督遵照後、瑄埠商民因交通阻塞、已半年有餘、客貨待運甚亟、迭次函促宏生輪船公司放輪前往該埠載貨、該公司亦以禁止通航後、營業損失甚鉅、亟須將升利輪駛往該埠裝運客貨、惟恐江海關尚未接到咨文、不允結關、特函上海航業公會、轉請江海關監督查照、迅予通融迅咨稅務司特准該輪啟行往瑄、允予結關、以便交通、昨日上海航業公會業已函請江海關監督察照辦理、大約可邀允許、滬埠與瑄頭之交通、可以恢復矣、

吳淞水警四區偵探長辭職

江蘇水上省公安隊吳淞第四區區長吳鵬、以時値冬防、盜匪出沒無常、故日前委鄭屛勞爲偵探長、辦理偵緝事務、茲悉該探長於昨日因力不勝任、向吳區長辭職、已蒙照准矣、

楊樹莊日內仍須返閩
主持裁軍事宜

海軍總司令楊樹莊、前由閩回滬、即赴寧報告一切、茲悉楊氏以現在閩省軍隊尚未着手裁編、須前往主持一切、業已向軍委會陳明原由、准於日內再行返閩、

貨車出軌即行修竣

滬杭路麥根路與梵王渡間第二道分路、係專供福新麵粉公司裝卸麵粉之用、昨日下午二時一刻、不料有一千一百十四號貨車一輛、欲裝麵粉、用人力推行、忽然該號貨車車輪越出軌外、當由站長通電各關係員役注意、一面請由機務工程處派工趕修、於昨晚七時許修竣通車、

六十歲方可做壽
規定茶會儀式

婚喪禮制、已由禮制服章委員會擬具暫行禮節、呈請國府核定公布在案、如公布後市民仍有不遵行之處、當由社會局擬具取締辦法、至慶壽及宴會餽贈辦法、已由該局擬就、呈請張市長核示、大致在國奢示儉、刪除無謂之酬酢慶賀、而做壽亦限於六十歲、始得稱慶、並規定茶會儀式、

中華國貨公司招待各工廠
到各國貨工廠百餘家

中華國貨公司籌備處、於前日由社會局局長潘公展・該公司籌備正副主席錢新之・王延松・柬邀本埠各工廠經理、舉行茶話會於總商會常會室、到各工廠百餘家、由該公司籌備委員分任招待、四時開會、會畢、進冠生園所承辦之茶點而散、

禁止糖果販以賭博誘兒童

市社會局、常見有糖果小販、以類似賭博抽籤搖彩等辦法、吸引兒童、易釀成人民之投機性及希圖僥倖以求獲、故呈請張市長下令禁止、張市長據呈後、已令飭公安局執行矣、

永泰紅十字油減價十天

廣州永泰紅十字油公司、因所製之紅十字油、確具功效、除在香港設立分行外、復於春間在本埠河南路棋盤街中段另設分公司、藉便滬人就近購買、自先行交易以來、營業殊爲發達、九月廿五日爲該公司正式開幕之期、於是日起、大減價十天、如買紅十字油一瓶、即附贈一瓶、該公司除出售自製藥品外、兼售廣東出產嗶吱呢絨綫布及中西綢緞洋什雜貨羢羊毛冷衫衛生衣裳、定價低廉、

昨日上海秋賽第三天之成績

第一次 (甲種馬) 賽七法郎
馬名 騎師 磅量 獨贏 馬位
㊀寶貝蘭Poppyland 大拉司 150磅 1012張 510張
㊁瓊甲衣扶Chilly Eye 包得亨 155磅 789張
㊂惠脫羅司麥來White Rosemary 美登 150磅 158張
總時間一・五〇・最後二法郎三三・三 頭馬勝一乘半二三馬相距數乘
獨贏 十一元五角
馬位 ㊀五元六角㊁五元四角㊂七元一角
獨馬總數 三〇七四 馬位票總數 一八四八

第二次 (甲種馬) 賽一里半
㊀紐西蘭Newzealand 大拉司 163磅 1517張 749張
㊁太陰色根Tyne II 海而 163磅 318張
㊂皮豹克Beattock 麥邊 158磅 955張
總時間二・二〇・最後二法郎三三・二 頭馬勝四乘二三馬相距數乘
獨贏 十一元三角
馬位 ㊀六元㊁七元四角㊂五元八角
獨馬票總數 三九七七 馬位票總數 二七六六

第三次 (甲種馬) A讓量 賽九法郎
㊀曉對麥克其Shorty McGee 美登 142磅 1488張 603張
㊁衣司脫衣扶Easter Eye 包得亨 152磅 210張
㊂色不司蘭Surplusland 及克 146磅
總時間二・二八・二最後二法郎三三・ 頭馬勝一馬頸二三馬相距一馬頭
獨贏 十二元
馬位 ㊀八元三角㊁十四元六角
獨馬票總數 三九九六 馬位票總數 一〇八三

第四次 (甲種馬) B讓量 賽九法郎
㊀格林老卻Glen Lochay 海羅生 142磅 43張 79張
㊁卡拉脫愛Carat VIII 澳得生 155磅 657張
㊂反克脫克司Fireworks 台維司 142磅 46張
總時間二・三〇・最後二法郎三三・一 頭馬勝二乘二三馬相距二乘
獨贏 四百九十五元
馬位 ㊀七十五元二角㊁十三元四角㊂一百二十五元六角
獨馬票總數 四七三〇 馬位票總數 四五六八

第五次 (甲種馬) 賽七法郎
㊀歐卡推Ecarte 澳得生 145磅 763張 758張
㊁地華勃拉The Warbler 海而 151磅 666張
㊂麥及克Magic 海羅生 149磅 180張
總時間一・五二・最後二法郎三三・一 頭馬勝一馬頸二三馬相距大半乘
獨贏 二十六元八角
馬位 ㊀九元二角㊁九元七角㊂二十八元四角
獨馬票總數 四五〇〇 馬位票總數 三八六三

第六次 (甲種馬) 騎師杯 賽一里又四分之一
㊀石羅蘭Zululand 及克 149磅 1780張 1896張
㊁及克太Jack Tar 海羅生 157磅 569張
㊂好克老夫Howcroft 克必林 158磅 214張
總時間二・四一・一最後二法郎二九・三 頭馬勝三乘二三馬相距二乘
獨贏 十三元三角
馬位 ㊀八元一角㊁十二元六角㊂二十五元三角
獨馬票總數 五一四四 馬位票總數 五三二七

第七次 (甲種馬) 賽一里半
㊀湯姆麥埃提利Tom Peartree 美登 155磅 3801張 2038張
㊁生Sunshine 大拉司 158磅 880張
㊂密蓋拉脫Milkylight 馬勒 155磅 477張
總時間三・一九・二最後二法郎三四・四 頭馬勝五乘二三馬相距數乘
獨贏 七元五角
馬位 ㊀五元六角㊁六元五角㊂七元八角
獨馬票總數 五五〇八 馬位票總數 四六六九

第八次 (甲種馬) 香檳 賽一里又四分之一
㊀別臨皮Busy Bee 海靡維去 158磅 2679張 1974張
㊁灰脫克老夫Wheatcroft 麥邊 155磅 1408張
㊂阿立蓋脫Alligator 海而 155磅 1789張
總時間二・三六・四最後二法郎三三・二 頭馬勝一馬頭二三馬相距二乘
獨贏 二十元三角
馬位 ㊀八元四角㊁九元八角㊂八元八角
獨馬票總數 一二一〇二 馬位票總數 一〇二八五

愛字大香檳票號碼如左
㊀三八四四九號 獎洋 念二萬四千元
㊁三八二〇三號 獎洋 六萬四千元
㊂七八六一號 獎洋 三萬二千元
末中之彩三十七張各得獎洋二千一百六十二元一角六分
八二八 三四一七八 八一〇七 四九一九七 二二五五二 二九
一七六 二八二四一 四七九五五 一三三六二 二八五四九 一
〇五四 三七七九七 四〇二八〇 三七〇七六 四八三四四 一
四四四〇 六五四三 四〇〇四八 九八二六 四八〇六四 三三
〇四一 一七八五九 三七八六八 二三三二二 三〇三四五 三
〇四六 一四六八四 四二五八七 三四五九六 二六〇四四 一
一五三四 一四六七〇 三六五三 二八一七〇 三三四〇一 三
七六一 四七二二五

皮字香檳票號碼如左
㊀一〇六〇八號 獎洋 八萬二千八百元
㊁八九〇六號 獎洋 二萬三千六百八十元
㊂一三四七四號 獎洋 一萬一千八百四十元
末中之彩三十七張各得洋八百元
六五五〇 一五一六三 八三六五 六九六六 六二二七 五四一
五 一二九一〇 一〇一四二 一〇二一五 八〇八三、一二二三
六 一〇二一四 一〇九三四 五五五〇 一七九〇九 一六四三
五 一三三八二 一一四八五 三九四 一八四五五 六二五一
一二七六〇 一二一〇九 九六六 一六四七八 三〇八四 一一九
三七 一五〇〇七 五四五 一二四一二 一四四一四 一一八〇
八 一三三九 七七六 八四九四 一五七五六 一五七一

第九次 (甲種馬) 賽半里
㊀開而勿拉Kalfalla 佐大 151磅 757張 829張
㊁惠脫沙泥White Sarnia 海靡維去 153磅 1174張
㊂求司密拉Dusty Miller 勒司佛 146磅 81張
總時間〇・五九・四最後二法郎三三・一 頭馬勝一乘半二三馬相距一乘
獨贏 三十八元四角
馬位 ㊀十三元三角㊁十一元㊂九十元四角
獨馬票總數 六四七〇 馬位票總數 六九〇二

第十次 (甲種馬) 賽一里又四分之一
㊀台維加立克David Garrick 海而 160磅 825張 671張
㊁潑老密勒文丘Promising Venture 吼司 157磅 396張
㊂馬皮而Mobile 哈立司 157磅
總時間二・四七・二最後二法郎三三・一・四 頭馬勝三乘二三馬相距一馬頭
獨贏 二十三元一角
馬位 ㊀十一元一角㊁十五元三角㊂二十三元七角
獨馬票總數 四二四五 馬位票總數 四一三八

第十一次 (乙種馬) 讓量 賽九法郎
㊀賊殺門Hetman 大拉司 165磅 2046張 844張
㊁亞蒙特Ormonde 海而 161磅 430張
㊂梭藍恩Zorhan 李會司 158磅 187張
總時間二・二〇・最後二法郎三〇・三 頭馬勝三乘二三馬相距四乘
獨贏 十元
馬位 ㊀六元八角㊁八元六角㊂十三元五角
獨馬票總數 四六四〇 馬位票總數 二六六二

浙東遊記 (四十)
陳萬里

十二時辭別了林君回城、今天所雇的轎夫有一個很不中用、雖在平地亦感氣急、我看上去怕有心臟病、因此兩次上嶺、我都完全是走的、回城時他更沒有力氣、我在嶺巔上等了足有半小時、而天又雷聲隆隆、似有陣雨、心裏很急、他還是氣吁吁的、走不到二三里、就要休息、眞可憐、過渡時幸雷雨偏東去、沒有遇著、四時到縣、出鍋巴泡水充飢、以後所作事件如下、㈠參觀鄭縣長審理案件、㈡往教育局晤李局長、談靑田教育現狀及此後計劃、就是經費祇有一句概括的說話、就是經費困難、小學方面、師資缺乏、這的確不是靑田一縣如此、其他九縣亦都是同一情形、教育局經費每月祇有五十七元、兩位事務員、每人十二元、計二十四元、公役一人六元、公費十元、十七元是局長的薪金、而此十元之公費、每月實在不够開支、還須賠墊數元、因爲小學有八十餘所、每月總有兩次印刷品寄出、郵費就要兩元多、加上煤油報紙油印品等等、那裏能够分配呢、此外談事尙多、並在該局得見十六日上海報、㈢往市街上細細察看一週、情形有點像厦門港、㈣到監獄參觀、晤管獄員張君、㈤往護國府、沒有什麼碑記可考、據說是靑田人、嘉靖時平倭有功的、六時半回縣晚飯、晤所長管獄員教育局長黨部朱君及省派調查礦務委員屠君諸人、談縣政頗多、飯後同屠朱李三君往惺惺堂藥舖看龍虎瓶、釉色尙好、但是並非最佳之品、瓶蓋都有缺損、十時回縣、同縣長所長管獄員談縣政頗久、諸人去後、閱縣志、十二時睡、一時大雷雨、到三時後雨甚大、

二一・星期四 六時起身、縣長來談、行件整理畢、七時餘到船埠、上駁船、晤屠君、今天同往溫州、縣長來送行、江利快輪自溫州來、祇能到溫溪、溫溪以上三十里由快輪公司雇定駁船接送客人、另外一隻船是行李船、我同屠君就在行李船上、行李很少、所以頗寬舒、加以昨晚雨後、天又陰雨、頓然涼爽、不像昨日揮汗如雨了、八時餘開船、十一時到溫溪、船上預備了午飯、鹼瀚魚長江豆都很可口、天又雷雨、在溫溪候船甚久、十二時半船到、一時十五分輪船開、路上停輪地方約有三四處、四時到溫州、此處江面頗寬、吾們由輪船上下來、上駁船並岸、雇人力車進城、到鹿城旅館、屠君同來、宋君亦寓此處、是從前認識的、送片到縣政府、取得謝山兄來信、傍晚到南門大街購物件、回寓晚飯、縣政府壽科長及公安所長均來談、縣長有病、余擬從樂清回來後再去、閱十七十八兩日滬報、

＊ ＊ ＊ ＊

今天戲目

戲院	戲目	時間	目價
大舞台 (三馬路)	夜戲 華容道 遊龍戲鳳 安天會 桑園會 (演員) 程艷秋 貫大元 周瑞安 郭仲衡		(夜價) 二元 一元 八角 六角 四角
第一台 (四馬路)	夜戲 開天闢地 二本 (演員) 劉筱衡 蓉麗娟 安舒元 陳袁筱稷		(夜價) 一元 五角 三角半
上海舞台 (四馬路)	夜戲 穆桂英 七本 八本 穿金扇 (演員) 趙如泉 超玉君 劉艷琴 薛麗霞		(目價) 八角 六角 四角 三角 二角 一角

下爲影戲院目

戲院	戲目	時間	目價
共和 (方斜路)	醫學與人生	日三點半 夜七點 九點半	樓上六角 樓下四角
北京 (北京路)	巴黎名姝	三點 五點半 九點一刻	日三角六角九角 夜四角八角一元
百星 (福生路)	俠血情花	日三時 五時半 夜九時一刻	日四角八角 夜六角一元
夏令配克 (靜安寺路)	鐵拳爭艷	三點 五點半 九點一刻	日戲七角 一元二角
虹口 (乍浦路)	得其所哉		二角 四角 日夜一律
光陸 (博物院路)	冒充情人	三點 五點半 九點一刻	
武昌 (武昌路)	非洲游獵	三點 七點 九點一刻	下二角 樓上三角 日夜一律
中華 (吉祥街)	關東大俠	三點 七點 九點	日二角三角五角 夜二角四角六角
恩派亞 (八仙橋)	航空大俠	三點 五時半 九時一刻	二角 二角四角六角 日夜一律
萬國 (西華德路)	萬王之王	三點 七點 九點	二角 三角 日夜一律
中央 (六馬路)	愛國魂	三點 五點半 九點一刻	日四角五角八角 夜五角六角九角
新中央 (海寧路)	小偵探	三點 五點半 九點	日三角四角六角 夜四角五角八角
卡德 (卡德路)	上海一舞女	三點 七點 九點	二角三角四角 日夜一律
世界	涿州大戰	三點 六點半 八點半	二角三角五角 日夜一律
奧迪安 (北四川路)	浪漫時代	三點 五點半 九點一刻	
上海 (北四川路)	海肉體與情魔	三點 五點半 九點一刻	日六角八角一元 夜八角一元一元半
通俗 (大南門)	泣荊花	二點半 七點 九點	二角四角一元 幼童減半
東華	夫妻反目	三點 四刻	五角 六角
卡爾登 (派克路)	北極探險	三點 五點半 九點一刻	

貧兒院長知塞漏卮

漏卮不塞富裕難期遺精者人身之漏卮也故遺精不止必至體力精神兩相虧損所存者軀殼而已韋廉士大醫生紅色補丸爲療治遺精之良藥奉天貧兒院院長吳君秀人來書云「鄙人因用腦太過致身心兩虧後任奉天貧兒學校主任精神更壞食量減少腦筋不舒過事即忘醒時頭耳鳴目眩睡時則昧朦多夢而遺精之患亦隨之而起矣延醫服藥終未見效後試服韋廉士大醫生紅色補丸即見精神稍舒耳鳴目眩遺精各症均愈迄今體力康強精神倍昔眞靈藥也」韋廉士大醫生紅色補丸凡經售西藥者均有出售或直向上海江西路六十號韋廉士醫生藥局函購每一瓶大洋一元五角每六瓶大洋八元郵力在內

DR. WILLIAMS' PINK PILLS FOR PALE PEOPLE

工人俱樂部暴徒搗毀
人數有四十餘

滬東楊樹浦紗廠林立、工人有數萬、無處可以消遣、遂有一部份工人、設立工人俱樂部於楊州路威妥瑪路角二百五十四號至二百五十六號房屋內、俾工人公餘之暇、得有正當之娛樂場所、昨晨六時許、該部突來暴徒約四十餘名、斯時屋內茶房尚未起身、暴徒即一哄入內、將室內檯凳玩具及一切物件、一併毀壞、暴徒在內約四十分鐘之久、後見目的已達、即向外分散逃逸、事後經捕房得悉、立派中西探捕驅車前往、則均已逃逸無踪

楡林路屋內緝獲四盜

公共租界楊樹浦捕房偵探處探悉有盜匪匿居滬東楡林路一百五十二號內、昨日下午五時許、由西探目華探長率領全體探員、佩帶實彈手槍、分乘汽車前往、先派數探將前後把守、餘探一擁入內、斯時匪等尚在睡鄉、由夢中驚起、均不敢抵抗、一一就擒、計共拘得盜匪四名、並抄出手槍一支、子彈數粒、一併帶回捕房、押候解法院訊究、

「外甥」眞凶
「娘舅不好做」
黑夜走荒郊被刦

松江楓涇人楮金山、前晚十一時餘、從滬南日暉港附近親戚家吃喜酒後、步行回北、至該處洋涇浜天主堂義塚地相近、突遇口操直音身穿短衣之匪徒三人、攔住去路、內有一匪用粗蔴繩從背後套住楮之頸項勒住、(俗呼背娘舅)尚有兩匪肆行搜刦、先將楮身畔五元鈔票三張、一元者四張、小洋四角、銅元二十餘枚、銀表一只、皮夾一只等刦取、繼將楮身上所穿之黑直貢呢夾馬褂、華絲葛夾袍一併剝去、携贓而逸、

捉野狗
無類打巡長

上海特別市衛生局邇來對於市內野犬、派警捕捉、不遺餘力、前日由該局衛生巡長陶兆春率警督同夫役、押驅四車、在西門外一帶從事捉狗、突有無類張阿大等多人、上前阻撓、不許捕捉、該巡長婉詞之解說、詎張敢動武、以致陶巡長被毆受傷、幸由崗警聞耗到來、將同張及同黨黃慶貴顧阿大毛紹義張三等五人拘獲、押解二區警局、申送公安局、發交第三科訊供一過、當以張等妨害公務、又敢傷害長警、目無法犯、故於昨日移送地方法院訊辦、陶巡長則送醫院醫治、

車墊上之小包
其中藏有軍火
判處徒刑七月

前日上午十一時許、匯山捕房華探石寶琛與一千一百五十一號、一千一百六十四號兩華捕、在東西華德路一帶檢查行人、是時適有靑口婦人劉劉氏、乘坐黃包車迎面而來、車墊上置有小包一個、當以形迹可疑、遂喝令停車、在包裏中搜出手槍四支、子彈三百九十八粒、帶回捕房、詰悉氏住居塘山路二千零九十一號、探等復往按址查抄、別無他物、惟在前樓臥床下搜出煙具一副、昨晨解送臨時法院、詰據劉氏供、是項軍火係吾夫之友阿三着我帶至北火車站、當時阿三亦坐黃包車在我前面、而探捕搜檢時、伊即逃逸、煙具一副、係房客自吃所用、推事核供、判決劉氏處徒刑七個月、槍彈煙具沒收、

一扁担
用力過猛
小事化大

住居小西門外少年路後面之王德昌、係爲揚花線生活、昨日下午由家出外、因見門首置有排籃數只、阻礙交通、嗣詢悉爲鄰人李玉棠所有、遂向李交涉、李不服與爭、並順取扁担向王當頭猛擊、不料扁担頭上適有巨釘一枚、因用力過猛、致將王之頭顱擊成一洞、血如泉湧、人即昏倒、由警趕來、將行兇之李玉棠及李妻李時氏拘獲、連同王德昌、立解二區、轉送地方法院、當奉開庭預審、並驗得王德昌傷勢頗重、恐有性命之虞、即派警車送南洋醫院醫治、李玉棠收押候辦、李時氏無干省釋、

「小寡婦」
惡名稱不敢領受
蒙輕傷大驚小怪

昨日下午四時許、有阜寧人邵登堂者、偕妻孫氏扭楊光木楊戴氏至淞滬保衛團第二十三支團第二隊控稱、楊等無故將其女章子兇毆受傷、不能行走、故用門舁至隊部請驗等情、當經察得邵章子祗腿部頭部略有微傷、旋訊據章子供稱、十七歲、伊與楊光木之女小姑娘(十六歲)同在談家橋絲廠做工、因彼此口角、小姑娘罵我小寡婦、我恨極、彼此互扭、放工後、小姑娘即哭訴楊光木等、趕至我家、將我毆傷、我父母不服、致將楊戴氏之鼻子擊破、楊光木夫婦同稱、邵章子先罵伊女小寡婦、并在廠內毆打、故往邵章子家理論、不料邵登堂邵孫氏均不講理、反被打傷頭部血流滿面等語、問官復察得楊戴氏僅傷鼻子、並無其他傷害、勸令兩造均係同鄉、且又鄰居、不應彼此睚眦、着各覓保具結、以後不准再發生事故了結、

金錢與生命
西人肇禍
撫卹了事

前日下午三時五十分、有本地人曾君山、年四十六歲、行經靜安寺路、被西人哈金所駕六百六十五號汽車、將其撞倒碾傷、由捕查見、抄錄汽車號碼、並將傷者車送醫院、醫治無效身死、昨晨十一時臨時法院委派葛推事驗明尸體、即據開車西人哈金投稱、當時我開車甚緩、並控喇叭、死者因自己不愼、致被我車撞傷、現願給撫卹若干云云、又據尸妻曾張氏到案請求撫卹、推事核供、諭曰、驗明已死曾君山、委係生前被汽車撞傷身死、着尸親具結領尸棺葬、並着開車人哈金給其家屬撫卹金一百三十元、

全滬硬地網球單打
林寶華奪得決賽權
昨以六對〇六對一擊敗卜德
單打錦標林氏已有把握

東方網球大王林寶華、昨日又挾其靈敏之手腕、精絕之球藝、而以六對〇・六對一打敗卜德、自是林氏在全滬網球單打賽中、又除去了一層障礙、開決賽日期、已定於星期日(十一日)其對手爲特克、特克者、西國名將也、昨日方以六對二・六對二勝日人篠田、預料將來在決戰一幕中、與林氏必有一番劇烈之爭競、但以林之球藝論、制勝特克、奪得錦標、誠易易也、茲將昨日比賽情形、略述如下、

林寶華與卜德之戰、爲硬地網球單打中最關重要之一幕、勝負得失、即爲全局錦標之關鍵、故昨日慕名而往觀戰者、絡繹於途、球場四週、幾無隙地、其觀衆之湧濟、爲開幕以來未有之盛況、事前一般觀衆之心理中、均以爲二雄乍遇、必有一番酣戰、不意事有大不然者、開戰後、林寶華略揮其拍、未及片刻、即將凶狠之卜德殺得一敗塗地、如林寶華者、可謂神乎其技矣、

下午二時許、林與卜德戎裝登場、雙方先作試拍以舒手腕、繼而動員令下、林氏因震於對方威名、小心翼翼、振作精神、以圖襲擊、數次往返、即被林以四對一勝第一局、二局啓後、雙方各出生平絕技、防備甚周、林之抽壓、呼呼作聲、而卜德之還射、亦峻險非凡、支持不下者良久、精彩百出、掌聲雷動、入後卒被林以十一對九占先、自後林一帆風順、無往而不利、壓射抽撈、得心應手、球之射出、每使對方束手待斃、第一盤林以六對〇獲勝、各局比數如下、

卜德	一	九	三	二	一	一	一八
林寶華	四	一一	五	四	四	四	三三

繼再戰、林寶華勝後餘威、益覺順利、拍擊高壓、更行加緊、其攔網一籌、尤爲可取、球之落點、恒使對方難以捉摸、卜德招架已難、遑論進攻、一任其掃射、徘徊場端、徒喚奈負、而嘆林球藝之精絕、不轉瞬間、林氏連得四局、費時僅十餘分鐘耳、林氏得之既易、以爲今日勝利已在掌握、乃大做人情、亦被卜德戰勝一局、免吃鴨蛋、第六・七局、林氏加足馬力、猛加揮拍、又以四比一結束第二盤、其比數如左、

林寶華	四	四	四	四	二	四	四	二六
卜德	〇	二	一	一	四	一	一	一〇

結果林寶華以六對〇・六對一全勝、

中等體聯網球
開始奪標
今日光華與民立

上海中等學校體育聯合會、本屆網球比賽、前經代表大會議決、於今日開始比賽、計加入者有中華職業・暨南附中・光華附中・民立・昌世・立達・及滬江附中七校、秩序表已用抽籤法排定、如天晴、預定下星期一(十二日)結束、各次比賽、均假勞神父路中華網球會硬地球場舉行、每次賽五組、單打三・雙打二、每校至少須有選手四人、預賽複賽採三盤兩勝制、決賽則用五盤三勝制、各校報名單未交者、須於比賽之日帶至球場、面交該會會長蔣湘靑、以便存査、按秩序、今日預賽由光華與民立交鋒、下午四時開始、明日亦有預賽兩組、一爲職業與暨南、一爲昌世與立達、茲錄全部秩序表如左、

職業—暨南(九日二時)
光華—民立(八日四時)
昌世—立達(九日四時)
滬江
十日四時
十日二時
十二日三時錦標

今日開幕
市校聯合運動會
四千五百餘人大會操

市小學校第一次聯合運動會、今日(八)上午九時、舉行開幕典禮、會場布置已於昨日竣事、會場糾察、已請淞滬保衛團第一團每天派團員二十人、童子軍二十人、童子軍協會每天派童子軍二十人、擔任臨時救護事宜、由衛生局派救護隊到場擔任、並有公安局及貧兒院樂隊來場奏樂、教育部蔣部長、於昨日來電、在運動會舉行開會儀式時、請市教育局長韋慤代表致訓詞、茲將各項消息列後、

▲獎品豐富 對於運動優勝者、各方面有豐厚之獎品、現據調查所得、中華書局已送到兒童用書四百九十冊、商務書館送到兒童日曆及四角號碼檢字字典等、名譽會長張市長將用價值二百元之獎品分贈各運動優勝者、韋局長亦備有價值甚巨之獎品、

▲會場布置 場之北端中央爲司令台、其左爲特別席女賓席、其右爲評判席・軍樂隊・女校席・救護隊、場之東爲來賓席・團體席、場之西南二方爲各校席、自場之西北角門口起、沿邊至東南角止、依次排列如下、和安・萬竹・比德・唐灣・時化・養正・西成・梅溪・尚文・明倫・日華・第一實小・隆德・倉基・朝宗・東明・崇正・農壇・南區・南薰・草塘・高昌・暉橋・江境・飛虹・育德・建成・惠風・詠興・新民・德新・明道・洋涇・申子・蒙養・敬業・震修・樹基・通惠・浦東附小・尚公・三民・陳涇・榛苓・湖州・晏海・羣學會・立達・昌世・報界・養慈等各校、台前聯云「聚一場活潑兒童、進有法、退有方、足徵平時多訓練」「作三日公平競賽、勝毋驕、敗毋餒、要知斯役重觀摩」

▲大會操 今日上午舉行全市學校大會操、茲將各校人數錄下、明倫五〇、比德二〇〇、育德五〇、羣賢六〇、德新三〇、廣肇二〇〇、農壇六〇、惠風五〇、崇實一〇、南區六〇、通惠一五〇、飛虹一〇〇、新民三六、唐灣五三、中道四〇、日華二四七、浦東九、報界三〇、朝宗八〇、梅溪二〇〇、崇正六〇、和安二四〇、敬業一八四、草塘六〇、西成三〇〇、暉橋六〇、立達六〇、晏海二四、建成六〇、湖州旅滬一五〇、東明四六、一實五八、時化一〇〇、江境三〇、務本九〇、樹基一二〇、萬竹八〇一、思敬二八、三民三〇、陳涇三〇、高昌六〇、巽與二〇〇、惠羣五三、共四五五六人、

足球賽延期
光華滬江

光華大學足球隊、本定於昨日下午三時約滬江大學作友誼比賽於中華棒球場、嗣因天雨、未克舉行、

市一體育場
十月份運動概況

上海市立第一公共體育場、十月份開放三十一日、運動人數、較上月增進不少、茲錄其概況如次、㊀修建場地房屋方面、爲造跑道、建造門房及儲物室、㊁球類比賽方面、籃球五次、小足球十四次、足球三次、㊂運動人數、男子部三・三六四人、每日平均爲一〇八人、婦孺部四五一〇人、每日平均爲一四三三人國術部六三三人、每日平均二〇人、彙集各部運動人數、總計爲八五〇七人、每日總平均爲二七四四人、

裁判會招考
今日截止報名

中華運動裁判會招考足球會員一節、已誌本報、報名日期定今日截止、凡具有相當程度志願入會者、可於今日向六馬路格致公學樂秀榮處報名、或託體育協進會代報亦可、過期無效、考試日期已定於本星期六下午四時、在格致公學舉行筆試口試、目力測驗三種、實地試驗則另訂日期、

經濟學會
定期開籌備會
另組經濟設計研究社

中華經濟學會、係經濟學家曾孟鳴等所組織、現定於本月十日(星期六)下午二時、召集同人開籌備會議、商議進行一切事宜、曾君並以中國缺乏專門經濟設計人才、故籌備組織經濟設計研究班一所、學額定五十名、一年畢業、校址暫借法租界南陽橋國語學校、講師已聘定經濟設計專家周靜芳・唐敦白等、開學期間定十八年一月一日、

褚民誼往南通演講
參加南通大學開學典禮

南通大學、於本月八日開學、學生約四百餘人、設有醫・農・紡織・三科、以醫科學生爲最多、該校因開學伊始、敦請名流演講、並參加開學典禮、特派醫科主任戴尚文來滬、請李石曾・褚民誼等前往講演、李石曾因身體微有不適、未能前去、褚氏先已於昨晚起程、同行者有何玉書、

大夏中學演說競賽

戈登路大夏中學、因赴中華拒毒會所舉行之全滬中等學校學生演講比賽、特於昨日、在該校舉行預賽、結果、錄取三名、第一章楨、第二李澍、第三林文治、而尤以章女士之言詞淸晰、思想新穎、博得聽衆掌聲不少、

暨大定期競賽演說

暨大訓練處、定於本月月考後、舉行演說競賽、決賽日期、大學部國語十六日、英語十九日、高中部國語念二日、英語念三日、初中國語念九日、

滬大攝影學社近訊

滬大之攝影學社、已三載於茲、今春曾開展覽會二次、現秋季重組、男女社員各二十餘人、日前開會選舉本學期職員、結果陳春波、夏璐亞女士爲正副社長、張如怡女士、丁灝爲司庫、魏子汾、潘震西女士爲幹事、王先正爲書記、

滬大社會學社近訊

滬江大學社會學社、昨日開常會於科學館、到社員六十餘人、該社工作、已擇定下列數種、㊀刊發社會學雜誌及叢書、介紹社會學說、㊁社會調査、㊂中國社會問題之研究、㊃聘請社會學講師作系統演講、

秋英會第一次展覽會

秋英會定於七日起至十一日止、在西藏路寧波同鄉會舉行第一次書畫金石展覽會、每日上午九時至下午五時止、公開展覽、不用門劵、

敬業小學教職員聚餐

市立敬業小學教職員、於前晚在三馬路悅賓樓聚餐、到二十餘人、討論校務進行方針、並雜以餘興、頗極一時之盛、

來函更正

逕啓者、讀本月四日貴報、載有中華運動網球比賽、陳乃新與劉倫交戰於第三球場、被劉倫所敗一則、與事實不符、查鄙人現供職在杭、並未參加是項運動、請即更正爲盼、陳乃新、

酒店險遭搶刦
長樂茶館對過
幸經探捕拿獲

老閘捕房西探式拖拉、華探王程應、昨晨二時一刻、督同一四五六號等華捕、在廣西路一帶巡査、見有四人迎面而來、形迹頗爲可疑、遂喝令停步搜査、詎該四人確爲盜類、見捕查抄、即分頭飛逃、中有一盜避入附近弄內、伸手入袋、欲取槍拒捕、當被探捕追入擒住、在其身畔抄出手槍一支、子彈九粒、拘入捕房、詰悉名沈阿福、甬人、據供頃間由法租界張阿毛之徒囑我至福州路長樂茶館對過某酒店行刦不諱、旋送臨時法院、經陳恩普推事質訊一過、諭着押候改期查明再訊、

沙船洋面遇盜
擄去四人
傷者十餘人

北洋班沙船郭德泰號、此次由申載錦豐等各號之土布雜貨等値六萬餘元、開往營口、於本月十四日駛在大連洋面、突遇大帮盜匪、駕紅頭船兩艘、帆風而至、各盜皆執槍械大刀、勢甚凶猛、見人亂擊、各船夥當被槍傷或刀刺傷共有十餘人、旋盜擁至船主沈某房內搜刦、祇抄得洋二百餘元、繼至各友宿處抄刦、所有銀洋盡行刦去、臨行將土布搬去二三百件、並又將船主沈某及船友四人擄去、欲三萬元方可贖回、又恐郭船跟隨、故將舵擊碎、致郭船漂浮洋面有兩日夜、後有某帆煤輪經過、當經拖至大連灣海邊停泊、受傷夥友立送醫院、昨日該船帮卸來申報告號中、所有各貨號商議辦法、現雇船前往、將貨過卸、拖帶回申、入塢修理、聞損失已不貲、

喉痧可怖!
飲食當小心

滬東源餘元單、喉痧盛行、昨晨法租界敏體尼蔭路壽祥里第四家蘇州人秦子珍之十三歲女兒琦寶、忽患喉痧、初起時喉管腫痛、乃向附近藥店購丹藥吹治、詎五六小時後、腫勢益劇、滴水不進、延至傍晚不及醫治而死

少婦忍無可忍
二次投控
屢遭毆辱
請求離婚

寶山縣大場婦人李史氏、二十五歲、自幼憑媒配與現住閘北自來水廠西北角殷馬江巷之吳淞人李彤奇爲室、李與氏同年、史氏自過門後、夫婦間感情不佳、李時常譏辱其妻、史氏一味容忍、故尚相安無事、後李家境逐漸發達、因此遂生厭舊之心、李母王氏、亦從中唆使、乃至去年五月中、李之父母藉辭史氏不能事夫、迭加毆辱、六月下旬、竟將史氏驅逐、史氏無法、祇得回居母家、及至八月、李忽寄信與氏、有離婚之意、史氏因育有一女、雖失歡其夫、實不忍言離、故回至李家、要求同居、李見事與願違、遂與其母將史氏毆辱、甚至將房中帳子被褥等物、悉數捲去、房門加鍵、聲言不許再入臥房、史氏乃又奔回母家、李亦置之不聞不問、直至本年舊歷五月二十五日、始邀史氏再回家中、詎料史氏入門未久、李即手執籐條、不由分說、痛加鞭撻、遍體鱗傷、至翌日又夜驅逐出外、史氏忍無可忍、乃於七月十四日具狀呈控上海地方法院、當因管轄關係未准、乃日前李通同該處地保、向氏百般恫嚇、故又投地方法院、呈請離異、法院以土地管轄範圍關係、即於前日移文寶山縣政府審辦、

計騙髮妻
調虎離山
得成好事

住居法租界西自來火街仁美里之寧人汪雪訊、年方而立、人亦倜儻、煮阿芙蓉膏爲業、略有積蓄、今春與王姓女結不解緣、經協議妥貼、結婚有期、孰意使君有婦、汪之髮妻得悉、竟如河東之獅、猛然大吼、偵其於前日假某旅社欲行婚禮、乃親自到場、逼令汪歸家、禁錮臥室、詎汪異想天開、假作五通神附身、口中喃喃不絕、謂現在濟公活佛降臨、諭我不准納妾、並作神道威嚴、自己甘服之種種狀態、其妻深信不疑、以爲此一臠肉決不再爲他人所嘗矣、豈知防範一疏、汪某即潛約彼美、仍續前議、一面用調虎離山計、遣其妻回籍省母、乃公然於昨日在某旅社設筵款賓、實行與王女結婚、晚間雙雙回寓、舊洞房遂一變爲新金屋、

老大死於水中
爲橋梁擋落

昨晚十時許、有戴生昌走內河之同富號小火輪、開過蘇州河自來水橋時、輪船老大陳茂松、因立在船梢頂上、被橋樑一擋、當場跌入河中、經人撈起、已經身死、

汽車輾死華捕
聽候核判

法租界盧家灣捕房九十六號華捕翁炳生、日前駕乘自由車出巡至藍維藹路地方、被廣瑞生所駕之汽車到來撞倒、輾傷要害身死、後由捕房將肇事者廣瑞生拘案、訊據廣瑞生供稱、是日民人坐在汽車中、目見死者乘自由車行至該處、因避讓黃包車、致車身側倒、恰巧汽車到來、不及煞車、以致碰傷、是實、被告不知死者是三塊頭、直至捕房後、始知悉等語、中西官諭令退去、聽候核判

盜劫案

昨日下午六時四十分、新閘大通路培德里九百七十號半門牌張金濤家、正在讌會之際、突有盜匪三人、均持有手鎗、操江北口音、闖入嚇禁聲張、當被在女賓身上擄去金銀首飾及銀洋等件、約值七百餘元、携贓出門逃逸、

嚇詐逆意犯
自投捕房
兩保人之控案撤銷

[illegible]係受在逃朱致明之愚、晚上以朱末能拘案、即方之口供殊難憑信、業經判方徒刑八年在案、茲悉朱致明近被靖江縣拘獲、而方之家屬延聘律師具狀臨時法院、提起再審之訴、並請移文靖江縣將逸犯朱致明提案質訊、法院准狀、備文發交新閘捕房、派包探高長麟於前日往靖江縣移提、詎朱犯已由千姑(?)嚀史昭生兩人保出、無從查究、該縣遂將王史兩保人交探帶回捕房、正擬起訴該兩保人藏匿犯人之罪、而朱致明亦自投捕房、捕頭飭令收押、昨晨併解臨時法院、由周先覺推事升座研訊、即據捕房律師陳述案情、要求將兩保人之控案撤銷、而方盜甫仍由鮑律師出庭、請求准予再審、推事核供、諭被告朱致明還押、候改期再訊、王姑(?)嚀史昭生控案准予撤銷

盜刦貨車續誌
遺下白糖八包

滬杭甬路前夜七時五十分、由滬開杭之二十八號貨車、被匪劫貨等情、已誌本報、茲悉該一千五百二十九號及一千〇二十一號兩貨車、均係南站大昌轉運公司代客轉運至閘口之貨、計有白糖二百四十包、黑棗子及南北貨共八十四包、該列貨車因天降雲霧、瞭望不淸、行駛稍緩、致被匪攀躍上車、將車門撬開、劫去白糖棗子數約二十餘包、押運路警覺察後、立出手鎗開放三響、匪始由車跳下逸去、後南站警務處所長得報、率得長警前往、會同新老龍華站路警四週查緝、當在該處附近軌道旁査獲遺下之白糖八包、遂運回轉至該公司領去、一面由該公司電致閘口站、請檢點失貨若干、以憑査辦

上海搬場公司
服務最久
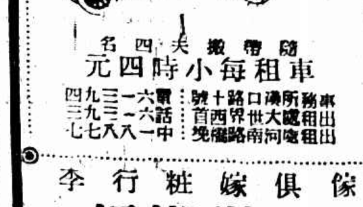
隨帶搬夫四名
車租每小時四元
傢俱嫁粧行李
拆裝搬好

揭破……
專賣假藥之黑幕
各處售藥商店誠實者固多然專賣假藥祗圖厚利不顧人命者亦不少惟此種黑幕頗難揭破獨有唐拾義久咳丸假易辨識每包內附有驗眞劵者爲眞品無驗眞劵或有驗眞劵而照相模糊者均爲僞品如有得確係僞品則舉一反三該店之藥品無一不僞矣

商場行市

▲通州揚州班

●大連油豆餅電

形形色色

拘獲刦盜

甬人沈保林、因於本年五月六號上午八時、糾黨持械搶刦偕開路一千四百五十六號居戶徐毛英家値洋一千二百元之財物逃逸、昨午被匯山捕房華探陸根生在百老匯路拘獲、帶入捕房、沈承認在門首把風、捕頭諭飭押候解送臨時法院訊究、

指控侮辱

陳素貽延沈星俠律師在臨時法院以刑事狀訴居元芳路元安里五百三十八號之王連開、於上月四號匯鎖私收客帳、冒取貨款、並藉公然侮辱、由院准詞簽出傳票、諭交虹口捕房、昨往傳王、屆時自投法院候質、

火首解辦

虹鎮本月二十夜、虹鎮顧金甲大火、延燒房屋百餘間、案內火首姚王氏、並桂嗣淹等二名口、由五區三分所拘送公安局、發科訊供判押、昨案備文派警將該氏與非移送地方法院法辦、

婦人帶土

海門婦人吳秦氏、昨晨在北市購得煙土一大包、藏於身畔、至十六鋪搭乘新順和輪船動身回里、爲水巡緝警士上輪查獲、押帶到隊、轉送地方法院究辦、

棚中豪賭

閘北香煙橋地方、前晚有人在某草棚內聚賭抽頭、輸贏甚巨、事被五區三所警士查悉、立即報告巡官、轉稟所長、派警前往、抄出麻雀牌一付、撲克牌一付、賭資大洋九元、小洋二十四角、鈔洋六十元、銅元八千七百四十枚、拘獲賭徒卞金山●周阿吳●顧小六子●王三●陳桂林●吳浦貴●高六裕●吳小四子●顧小五子●周大鍾子等、帶至所中、經預訊一過、判送市公安局第三科法辦、

煤船沉沒

昨晨六時許、停泊蘇州河內昌䢖路碼頭船戶楊生之煤炭船一艘、內載煤炭十八噸、因其時潮水頗急、船底觸礁水底、頓時洞穿進水、致全船沉下、事後經船戶雇人設法起移、尚未出水、

騙貨質用

朱瑞安於日前在法租界紫來街某弄內、設立滑頭字號、先後至民國路等處、向高耳川朱生振等兩人騙取洋襪數十打、質洋化用、現爲原告等偵知、報告捕房、飭探將朱與司帳王二寶兩人拘獲、吊出洋襪八打半、帶入捕房、昨解法公堂、朱瑞安供認騙取不諱、所少之貨物、被同黨張某取去、王二寶供、民人實在朱瑞安處當司帳、不知欺騙之事、求宥、中西官判朱押西牢三個月、再還所欠原告貨款、王二寶押十四天以儆、

工人竊線

上海華洋德律風公司工人冷雲高、前日在法租界地方修理電話工程、乘間竊取紫銅電線若干、賣與某兩機、得洋化用、事爲法捕房包探查知、將冷與收贓人一併拘獲、昨解法公堂、訊判冷押三禮拜、華押七天、

氣象

徐家匯天文台報告云、昨日天氣陰而冷、東北風、氣壓較通常爲低而不定、溫度最高七十●二度、最低六十●八度、預測今日天陰而冷、馬鞍山以南各地有雲或降雨、中國海濱有東風或北風、勢頗猛烈、東海因有小低氣壓過向東東北方進發、致有[illegible]

商場行市

厘拆平定

▲洋釐 昨七日（即夏曆九月二十六日）釐市趨勢平疲、計早市七錢二分四毫七五、比上日午收又降一二五、午市七錢二分四厘八七五、如故、市場交易平常、業中票劃做開一百數十萬、客帮仍無大宗去路、銀行亦因年秋賽封關中、故匯上午稍有數十萬進出、新幣由寗杭裝來四十餘萬、小同行售出匯頭現洋等五六十萬、小洋交易亦淡、計江角早市六錢一分七厘、午市六錢一分七厘七五、已降二五、廣毫早市五錢九分九厘一二五、午市六錢、較前日大七毫半、做過十餘萬角、銅元長五百文、爲四百〇七千五百文、午市五十四文、衣牌早市二千九百五十三文、午市五十四文、加四文、角坏二百四十四文、如前、貼水五十二文、升一文、

▲銀拆 昨爲秋賽之第三天、各銀行下午仍在休假中、是以各種收解銀款無多、華商各莊亦然、共計收解一千數百萬之譜、至華商各業需給尚稱不寂、銀拆甚爲平定、站在二三錢之間、計早市轉帳拆息二錢六分、較上日午收縮小四分、午市相同、比前大見昂六分、

外匯無大更動

昨逢秋賽末日、各銀行仍僅上午半天辦公、外匯掛牌紙坡匯加二五、計八十九兩五錢、意大利縮二元、計一千二百十五利耳、瑞士小一元、計三百三十福蘭令半、此外均未更動、至大條見縮、匯兌及銀價無市、滬市銀行英美兩匯續見緊張、華商及銀行約有十餘萬磅交易、美金計一二十萬元、東匯藥商出少進多、由三井正金台灣朝鮮等賣出一百餘萬元、進四五十萬元、市價先低後高、然無大宗買賣、人心和平、迨午時收市、比較前天計先令縮一二五、美金縮一二五、日金加〇六二五、

▲英匯 內盤計有一二五伸縮、交易不寂、上午十二月出價二先令七辨士七五、進價同、正金出一萬磅、大英又出五千、浙江出五千、大英出一萬、正金買進、價爲二先令七辨士七五、匯豐買二萬、係麥加利出、又出二萬、係三井買進、德華與三井一萬、價均爲二先令七辨士六八七五、午時正金進十一月一萬、係七海轉出、價爲七辨士六二五、收市十二月、出價七辨士六二五、進價七辨士六八七五、

▲美匯 內盤計有一二五上下、交易無多、上午十二月出價六十四元一二五、進價六十四元二五、東亞出正月份一二五、進價六十四元二五、東亞出正月份二萬五千元、價六十四元一二五、中國出五萬元、價六十四元、三菱買十一月二萬五千元、六十四元〇六二五、收市出價六十四元、進價六十四元一二五、

▲東匯 內盤先挫後起、惟僅一八七五上下、華商略進、人心則平、七年正月份出價七三、進價七二八七五、十二月出價七二八七五、進價七二七五、繼谷影動、金價已退入五十七兩內、旋由正金出十二月十萬元、價七二八一二五、台灣滬遠期十萬元、價七三三七五、又出近期十萬元、價七二六二五、三菱買進十二月十萬元、價七二七五、又買十萬元、七三、乃銀金加至五十八兩、關後正金出近期十萬元、價七二七五、正月份出價七三一二五、十二月份七三〇六二五、午時收市、正月份出價七三一八七五、進價七三〇六二五至七三一二五、十二月出價七三一二五、進價七三、遠期明年三月份出價七三六八七五、進價七三六二五、

大條近遠均縮

昨據英倫電訊、大條銀近期縮〇六二五、計二十六辨士六八七五、（合英匯平二先令七辨士五六二五）遠期亦縮〇六二五、計二十六辨士七五、市面平淡、買方等寂、

金價由疲轉穩

昨爲西商秋賽第三天、金市仍僅前市開出一輪、[illegible]

債市靜定益甚

昨（七日）華商證券交易所各債市況更不如前、蕭索非常、尤以下半天淸淡益甚、期貨整理債轉收均未做開、後市開出一次、成交數市交易僅十餘萬元、總計全日成交數亦祇四十二萬元、現貨九六上午未有做開、續發二五券及捲煙券亦各有二三萬元之交易、又二五券僅下午做開一千元、各債市價依然呆定如故、其上落之細微、尤甚於前、全日僅一二角之出入、前市趨勢均頗堅定、惟續發二五收市時人氣不振、故復向軟、較前日又小角許、七長整六近期降一角半、現貨續發及[illegible]動、餘均略疲、

棉市續疲

昨（七日）紐約棉市以選舉日停市、利物浦棉市十二月期一月期及三月期各大●〇七辨士、現貨小●〇六辨士、孟買棉市初隨紐約而跌、了結而益疲、計平茄爾小四羅比、姆辣小六羅比、勃洛夫小[illegible]羅比、大阪棉市各月期價大一角五分至[illegible]、本埠棉市仍形平疲、紗市雖形微昂、而原棉銷路則全無起色、況到貨又日增、紗布交易所漢標前市各月期大五分至一錢五分、後市回小二錢至五分、共成交四萬七千担、現棉市勢依然停頓、到貨計姚花一千二百七十包、通花一千八百包、

紗市迭漲不已

▲現紗 昨日（星期三）棉紗市況稍嫌變幻無常、但不寂寞、更以市上存貨過稀、而廠家態度強昂、致人心樂觀、市面所以日有漲展也、目後步市勢仍佳、昨日江西漢口廣東汕頭內地長沙寧波及同行等共成交一千四五百包、價大致漲二錢五分至五錢、茲列市盤如左、

四支	七巧	一九〇 〇 小包
十支	金寶	[illegible] 反手
十六支	大發	[illegible]
[illegible]	[illegible]	[illegible]

▲期紗 紗布交易所十六支人鐘標準[illegible]

市價一覽

十一月七日（禮拜三）

◉國外匯票 [illegible]

◉國內匯兌 [illegible]

◉各國票價 [illegible]

◉金市 [illegible]

◉銀洋錢市 [illegible]

◉上海華商紗布交易所 [illegible]

◉上海麵粉交易所 [illegible]

◉上海物品證券交易所 [illegible]

◉上海華商證券交易所 [illegible]

◉滬南米市 [illegible]

◉滬北米市 [illegible]

◉油豆餅 [illegible]

◉糖市 [illegible]

◉現貨麵粉 [illegible]

◉大連油豆餅電 [illegible]

◉煤油 [illegible]

◉蘇州錢市 [illegible]

◉無錫金市 [illegible]

◉無錫錢市 [illegible]

◉無錫米市 [illegible]

◉無錫雜糧市 [illegible]

◉無錫紗市 [illegible]

◉寧波棉市 [illegible]

◉利物浦棉市 [illegible]

◉紐約棉市 [illegible]

船期

▲進口輪船報告 [illegible]

▲出口輪船報告 [illegible]

▲寧波班 ▲長江班 ▲北洋班 ▲南洋班 ▲崇海班 ▲穿山定海班 ▲定海石浦海門班 ▲通州揚州班 [illegible]

外洋輪船報告

▲英國倫敦班 ▲舊金山班 ▲香港小呂宋班 ▲溫哥武班 ▲意國郵船班 ▲德國亨寶班 ▲法國馬賽班 ▲呂宋爪哇班 ▲神戶長崎班 ▲青島大連班 [illegible]

山西發生鼠疫

鼠疫譯名「百斯篤」其害之烈非洪水猛獸所可比擬今北平電傳山西境內發生鼠疫一剎那間染疫而死亡者達二千餘人疫氛甚熾大有蔓延全省之虞然疫癘之階吾人爲抵禦惡疫保衛健康平時宜重視衛生清潔消毒爲宗旨已發疫之區各慈善團體各機關因宜速起撲滅未傳染之亦地宜設法防之無他日常執行清潔消毒萬勿以疫地遠在邊陲遂爲秦越之漠視也

亞林防疫臭水

消毒滅菌除穢辟瘟功效久著實爲消滅疫癘之利器

凡廳堂壓角陰溝廁所及風日不透之處逐日用此水洒之使疫菌消滅無發生傳播之機會明哲保身者豈可忽乎

▲原桶裝足四十介侖甲乙丙三種
▲門售一介侖聽一元三角半介侖聽七角四分之一介侖聽四角

上海四馬路 五洲大藥房發行 各埠分店均有批發

先施公司特別大減價廿一天

夏曆九月廿五日起

江海關稅務司梅布告

第一二三八號 爲布告事准本關監督函開案准國民政府軍事委員會[illegible]玩具汽槍手槍[illegible]

中華民國十七年十一月六日

前上海工會整理委員會第五區整理員辦事處啓事

[illegible]

工部局電氣處緊要通告

啓者。自西歷一千九百二十八年十一月一日起。本處在南京路沙遜房子內之樣子間及收欵處。辦公時間每日自上午九時起至下午五時半止。（星期六上午九時起至十二時半止）務請各界注意。

工部局電氣處

樣子間沙遜房子

寫字間福州路十七號

電話六六三〇一號

滬寧火車表

上行車 下行車

[illegible]